# VASCO É CAMPEÃO DO 2º TURNO

*O Vasco da Gama é o campeão do 2.º turno, com dois gols de Roberto, marcados ontem à noite contra o Americano. Aos 37 minutos, o visitante chegou a empatar, jogando com 10 homens.* P. 12

## Feijão sem PORRADA

**Para ganhar feijão sem porrada:**

**1. Você deve colecionar 15 primeiras páginas da LUTA DEMOCRÁTICA, edições a partir de 5 de dezembro até o dia 21 (15 edições).**

**2. De posse dessas páginas, compareça à Rua Sotero dos Reis, número 57, Praça da Bandeira (LUTA DEMOCRÁTICA) no dia 23 de dezembro para receber 1 Kg de Pretinho, o mais querido do Brasil.**

## Hélio Fernandes: "Ainda não respondi."

RIGOROSAMENTE VERDADEIRO: O jornalista Hélio Fernandes, da "Tribuna da Imprensa" ainda não se decidiu por nenhuma agremiação partidária. Hélio já tem dois convites ambos para concorrer ao Senado Federal em 82: pelo PP e pelo PDT, mas não respondeu a nenhum.

Segundo declarou à nossa reportagem, "somente em novembro do próximo ano é que eu irei me filiar a algum Partido", e completou: "Até agora, ainda não respondi a ninguém."

## Barramares dispara: Líder em preços altos

**É preciso que alguém mande averiguar urgentemente a Administradora BAP, que montou o seu "QG" dentro do Barramares, na Barra da Tijuca. O que essa Empresa está cobrando em termos de condomínio é qualquer coisa de gritante, para sermos delicados.**

**O restaurante NINO, que no mes passado pagava 94 mil cruzeiros, recebeu comunicado da BAP para o pagamento desse mês: 153 mil cruzeiros. E tem mais: há apartamentos duplex com condomínio, MENSAL, acima de 74 mil cruzeiros, o que, convenhamos, é inacreditável...**

## Walter Pires já operou o coração

O Ministro do Exército, Walter Pires, foi operado ontem do coração no Hospital Cleveland Clinic, segundo informou um porta-voz da instituição.

O porta-voz declarou que o Ministro foi submetido a uma operação de By-pass das coronárias.

A operação foi dirigida pelo médico Floyd Loop, que trabalhou como assistente numa intervenção cirúrgica realizada recentemente no mesmo hospital no Rei Khaled da Arábia Saudita.

## Setúbal encontra a sua primeira dama

A sensação nos meios sociais de São Paulo é a notícia do próximo casamento do ex-prefeito Olavo Setúbal, que, aos 63 anos de idade, deverá contrair bodas com a jovem senhora Dayse Prado, herdeira dos cristais que têm o seu sobrenome.

Ambos são viúvos, sendo que d. Dayse foi casada com o homem que inventou o sanduíche de Baurú, o que está fazendo com que o paulistano afirme: "De Baurú para o Itaú..."

## Genival Tourinho e Zé em eleições Ipanêmicas

A guerra sucessória em Minas ferve mais que em qualquer outro Estado da Nação, mas sempre (mineiramente), nos bastidores. Depois de longo namoro entre o Sr. José Aparecido e PDT com vários telefonemas ao Sr. Genival Tourinho, os dois parecem ter se distanciado terrivelmente. Genival Tourinho anda sorrindo largamente e contando que o Sr. Aparecido seria eleito com facilidade se fosse candidato em Ipanema. Na maldade do Tourinho só não ficou claro os motivos de Ipanema.

## FALTA DE RESPEITO AGORA É GERAL

# ASSALTADO E BIMBADO NA IGREJA

**Beijo fuque fuque de Erasmo em Ivon Cúri**

Veja na coluna de Fernando Moreno — Página 8.

LUTA DEMOCRÁTICA

10 CRUZEIROS

ANO XXVI — RJ, quinta-feira, 27 de novembro de 1980 — N.º 8.088

**O jovem Renato Ribeiro Cardoso nunca pensou que iria passar horas de pânico logo após ter sido assaltado e levado para uma igreja em Bangu, onde foi entubado pelos assaltantes sem piedade e ainda teve que ficar de joelhos. Após liberado ele foi medicar-se sangrando. Leia, página 2.**

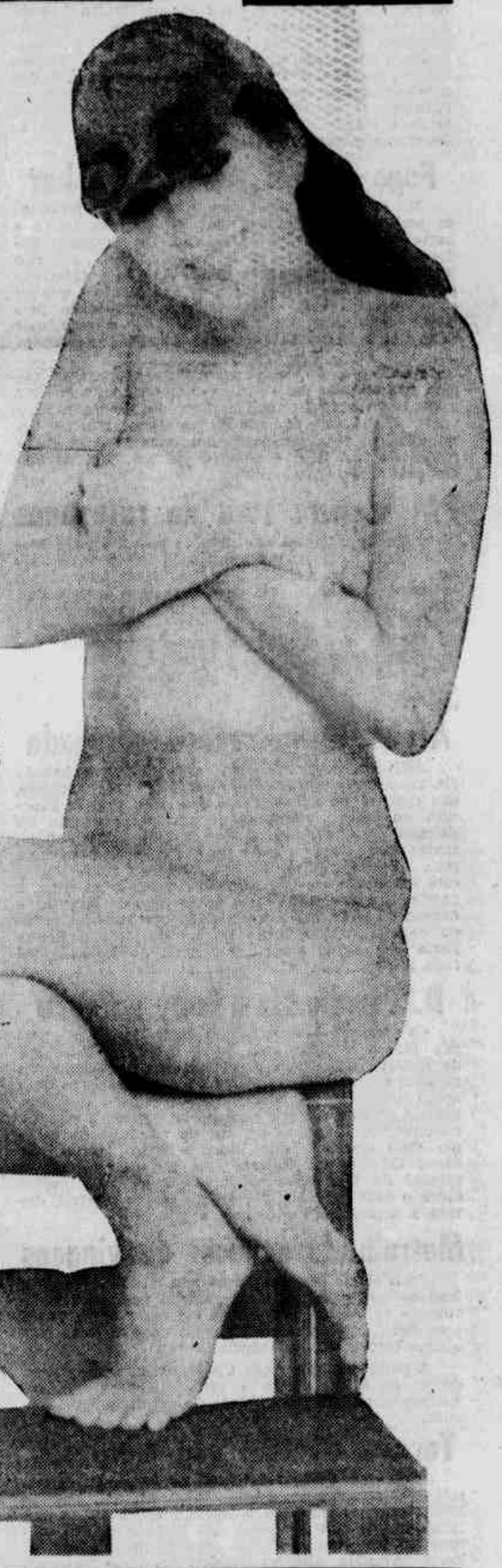

# UM SUSTO, 4 MI!

**O maior sonho do viúvo Jario Moraes de Oliveira, que ganhou Cr$ 4 milhões na Loteca e não sabia, é comer macarrão com galinha no Natal. Ele recebeu o prêmio ontem na Caixa Econômica. Pág. 3.**

## Sueli Costa

**Sueli Costa é a gracinha de hoje. Apesar de seu calor humano ela de vez em quando tem arrepios por fatos pouco confessáveis e acaba rindo bastante.**

## Delfim confessa que esvazia municípios

"Eu tiro a camisa de alguém para dar a outra pessoa e, no meio do caminho ainda corto o colarinho, para pagar despesas de telefonemas e transportes". Essa frase do Ministro Delfim Neto, dita ontem, em Brasília, na abertura do seminário "O Município Brasileiro na Década de 80", parece ser a melhor definição para o conflito existente entre a União e Municípios para uma divisão do bolo tributário nacional. Delfim ressaltou que espera a aprovação, por parte do Congresso Nacional, ainda nesta legislativa, de uma emenda constitucional que eleva de 9 para 11 por cento a participação dos Municípios no FPM.

## Sandra candidata é jogada federal

A ex-deputada Sandra Cavalcanti terá no próximo sábado, lançada sua candidatura para o Governo Estadual, em ato na ABI, às 10 horas, quando o PDC fará sua convenção para instalar a Comissão Executiva Regional provisória. Será o terceiro nome oficialmente lançado para ocupar a vaga de Chagas Freitas.

Diz-se que o lançamento do nome de Sandra Cavalcanti não passa de uma jogada muito bem articulada pelo Palácio do Planalto, onde esta tem excelente trânsito, tendo inclusive conversado, semana última, por mais de duas horas com o Presidente Figueiredo.

# PORTELLA FICOU SEM A EDUCAÇÃO

**O presidente João Figueiredo aceitou o pedido de demissão do Ministro Eduardo Portella e, convidou para o cargo o general Rubem Ludwig que será empossado hoje. Detalhes na página 2.**

# DEPOIS DE ASSALTADO DEU A RÉ NA IGREJA

## CPI do terror só semana que vem

A Comissão Parlamentar de Inquérito, que vai investigar os atentados terroristas ocorridos no País nos últimos meses, será instalada na próxima semana no Congresso Nacional. Ela será formada por cinco senadores e cinco deputados, sendo três do PDS, um do PMDB e um do PP. No Senado já foram indicados Aloísio Chaves, Murilo Badaró e Moacir Dala, do PDS; Franco Montoro, do PMDB; e Mendes Canale, do PP. Na Câmara até agora só o PP designou seu representante, que será o deputado Euclides Scalco.

## Porraram o mulato e mataram

O corpo de um homem, pardo, de 30 anos presumíveis, trajando calça azul de brim, sem camisa, foi encontrado na Rua Anis Tanuri, no bairro Calundu, em Belford Roxo, com vários hematomas pelo corpo, devido talvez a uma surra que levou, além de apresentar sulcos de corda no pescoço e nos pulsos, onde se presume que além da surra ele tenha sido enforcado. O inspetor Egídio, da 54a. DP, que esteve no local, constatou que a morte ocorreu de madrugada e que ele foi desovado no local onde foi encontrado.

## Bandidões nas malhas da lei

Agentes do 2.º BPM prenderam na Favela da Rocinha, após uma troca de tiros, três bandidos de alta periculosidade que surpreendidos na localidade conhecia por Terreirão, ponto de tráfico de tóxicos daquele morro, abriram fogo contra os policiais que revidaram. Um dos bandidos acabou levando um tiro na mão direita e teve que ser medicado no Hospital Miguel Couto, onde foi identificado como sendo Luís Gosmani Campos Moreira, o "Luís da Noca", de 19 anos.

Os demais elementos, posteriormente levados para a 15a. DP, no Jardim Botânico, são Ernandes Alves, o "Arroz", de 25 anos, fugitivo da 64a. DP, de São João de Meriti, e José Carlos de Almeida, também de 25 anos. A prisão dos elementos aconteceu quando duas turmas da Polícia Militar, utilizando-se das patamos 52-0146 e 52-0147, comandadas pelos tenentes Rosemberg e Clei, respectivamente, faziam uma ronda de rotina pela Favela da Rocinha. Com os três bandidos traficantes e assaltantes à mão armada, foram apreendidos dois revólveres marca Taurus de calibres 32 e 38. A 15a. DP registrou.

## "Pega Ladrão!", ainda dá certo

O casal de assaltantes entrou no ônibus da linha 572 — Glória-Leblon e quando este trafegava pela Rua Visconde de Pirajá esquina com Rua Garcia D'Ávila, em Ipanema, o ladrão Paulo Sérgio de Araújo Xavier, solteiro, 18 anos, empunhou uma faca, acobertado pela companheira M. R. P., de 16 anos, e encostou a arma na passageira Maria Alice Soares, de 40 anos, obrigando-a a dar-lhe seu cordão de ouro. Após o roubo, o casal de gatunos saltou do coletivo enquanto Maria Alice gritava o tradicional "pega-ladrão", chamando a atenção do guarda de trânsito Wilson, do 19.º BPM, que correu e prendeu os dois assaltantes, que moram no Morro de Santa Marta, em Botafogo. O casal foi levado para a 14a. DP e mais tarde a menor foi encaminhada para a Divisão de Segurança e Proteção ao Menor.

## Fogo destrói sapataria e bar

Na madrugada de ontem, um incêndio provocado por um curto-circuito destruiu uma sapataria e parte de uma lanchonete na Rua Dr. Feliciano Sodré, em São Gonçalo, Niterói. O incêndio, só não tomou rápidas proporções devido à pronta intervenção dos bombeiros do Quartel de São Gonçalo que ali compareceram com duas viaturas, comandado pelo tenente Aguinaldo Pincano. O fogo, que começou por volta das 2 horas na Sapataria Aliança, no número 193 daquela rua, propriedade de Manoel Etelvino, destruiu todo o estabelecimento. Com a propagação rápida das chamas um pequeno compartimento do Bar e Lanchonete 10 de abril de Custódio de Paiva Ferreirinha, que fica ao lado da sapataria, também foi atingido. Ao local compareceram também duas guarnições do 11.º BPM e policiais da 72a. DP, de São Gonçalo, que registraram.

## PM estoura toca de ratazanas

Policiais militares comandados pelo Sargento Moreira, do Destacamento Ostensivo do 21.º BPM no Jardim Metrópolis, em São João de Meriti, estouraram ontem de manhã, a casa do assaltante e arrombador, Edson Morais Filho que conseguiu se evadir quando a polícia chegou. A casa fica na Rua Sodreiros n.º 42 no Jardim Metrópolis e lá foram arrecadados: 380 cartuchos de maconha, um aparelho de som marca CCE, uma bicicleta Monark e outros objetos roubados de diversas residências. O registro foi feito na 64a. DP.

## Afoito, teve a cabeça esmagada

Alfredo Lohse, brasileiro, casado, 56 anos, bancário, residente à Estrada Rio do A, 475, Campo Grande, deu entrada no Rocha Faria com uma grande abertura no crâneo, resultado de um atropelamento na Estrada do Campinho. É que Alfredo Lohse, afoito, tentava atravessar a pista *na marra*, quando o fusca azul, de placa PX-1062, cujo motorista fugiu, bateu com força no corpo de Alfredo, jogando-o ao chão, à frente do carro. Lohse não teve tempo de levantar a cabeça do chão, que foi esmagada por uma das rodas do carro. Alfredo Lohse foi levado para o Rocha Faria em estado grave. O registro do acidente foi feito na 35a. DP.

## D.E. pediu bis a Baby e Pepeu

Os cantores e compositores Baby Consuelo e Pepeu Gomes voltarão hoje às 14 horas à Delegacia de Entorpecentes para prestarem novos depoimentos no auto de sindicâncias instaurado pelo delegado Germano Nogueira, na madrugada do último domingo, quando os dois e mais dezenas de jovens, a maioria menores, foram presos por uso de maconha no Estádio Caio Martins, onde Pepeu e Baby faziam um *show*. O delegado durante esta semana, instruiu o pessoal da Entorpecentes para que as investigações sobre o caso fossem feitas o mais rápido possível, devido a urgência de esclarecer o fato.

## Metralhada agência de viagens

*Paris* (UPI) — Uma pessoa não identificada abriu fogo de metralhadora, ontem, contra uma agência de viagens de Paris especializada em excursões a Israel e ao Egito, matando a mulher do dono, ferindo este e uma empregada da agência.

A polícia informou que o atacante conseguiu fugir depois de atirar contra a agência. Familiares das vítimas acreditam que se trate de um ataque anti-semita.

## Tarado abatido era montador

Judicael Gonçalves (solteiro, de 24 anos), de residência ignorada, foi morto ontem em São João de Meriti com quatro tiros e segundo apuraram os policiais da 64a. DP ele teria sido assassinado por motivos de vingança. Judicael, segundo informações, já havia invadido diversas residências, onde violentou meninas e até mulheres na frente dos maridos. Muita gente foi ver o cadáver de Judicael nos fundos da residência n.º 320 da Rua Silveira, em Éden, para onde conseguiu correr após receber os tiros no peito, pé direito, tórax e costas. O detetive Paiva, da Delegacia de São João de Meriti, foi ao local mas não conseguiu saber quem matou o maníaco sexual. Em seus bolsos foi apenas encontrada uma carteira profissional que o identificava como *montador*, fato considerado como curioso pelos agentes da 64a. DP, que registraram.

## Tarado Zoião pega menina, leva cacete

O tarado Marco Antônio de Souza, de 20 anos, quase foi linchado ontem de madrugada, por uma multidão, ocasião em que tentava estuprar a menor V. C. S., de 15 anos de idade. Ele foi salvo por uma guarnição da Polícia Militar que passava pelo local da confusão, sendo conduzido preso para a delegacia de São João de Meriti.

Tudo aconteceu quando a menor V. C. S., passava pela Rua Getúlio de Moura, no centro de São João de Meriti. De repente, ela teve seus passos interceptados pelo bandido Marco Antônio, também conhecido pelo vulgo de Zoião. Empunhando uma faca tipo peixeira, o tarado ameaçou-a de morte caso não o acompanhasse até um matagal das proximidades. Disse por exemplo, que queria apenas "fazer umas brincadeirinhas" e que depois a deixaria ir embora. V. C. S. ficou assustada e tentou correr para se livrar do assédio do maníaco sexual. Nesse momento, foi agarrada à força tendo inclusive rasgado o vestido. Desesperada, começou a gritar por socorro, quando surgiram dezenas de pessoas para livrá-la das mãos do tarado. Armados de pau, pedra e até barras-de-ferro, o povo passou a golpeá-lo impiedosamente, mas uma turma do DPO que passava pelo local chegou a tempo de evitar o linchamento e conduziu o marginal para a 64a. DP onde ele foi autuado em flagrante.

Na delegacia, Marco Antônio ou Zoião confessou uma série de estupros contra mocinhas de Meriti e que segundo ele, eram feitos com auxílio de comparsas integrantes de sua quadrilha. Agora está no xilindró.

## Babá leva um tranco, bebê cai sob roda

João Paulo, de 8 meses ficou ontem, de manhã, cerca de alguns minutos a um palmo das rodas do caminhão VS-7602, dirigido por Aldeino Furtado de Oliveira, no cruzamento da Rua General Glicério com a Rua das Laranjeiras, naquele bairro. A babá, Maria Ivone de Oliveira, que o carregava num carrinho foi atropelada e está internada no Hospital Miguel Couto, com contusões generalizadas.

Maria Ivone de Oliveira que mora na Rua Mário Portela, 16 ap. 203, em Laranjeiras, com sua irmã Maria Ivonilde de Oliveira e o marido desta, o comerciante Raimundo Olavo Mesquita, saiu, ontem de manhã, para descontar um cheque de Cr$ .. 300,00, no Banco Boavista, para que pudesse fazer compras, levando o bebê num carrinho.

## Suicídio do traficante é suspeito

— Se houvesse algum interesse por parte da Superintendência do Departamento de Polícia Federal do Rio em esconder alguma coisa, não se instauraria o inquérito policial. Faria uma investigação preliminar policial, que poderia ser arquivada aqui mesmo na Superintendência. O inquérito policial deverá chegar às razões que levaram Mario Cinta Gordinho ao suicídio e apurar as responsabilidades administrativas.

Desta forma, o porta-voz do Serviço de Comunicação Social do Departamento de Polícia Federal Clarrisso Almeida, explicou o andamento do inquérito.

O que nunca imaginava que iria acontecer em sua vida acabou se verificando com Renato Ribeiro Cardoso (branco solteiro, de 18 anos), que após ser assaltado foi obrigado a ir com os bandidos para uma igreja em Bangu e lá ajoelhar-se, mas não para rezar e sim para que os assaltantes o entubassem. Após o estupro, a vítima foi para casa, onde recebeu medicamentos caseiros no local explorado pelos tarados assaltantes e, posteriormente, muito sem jeito, Renato contou tudo aos policiais d a34a. DP, de Bangu.

Renato Ribeiro, motorista de profissão, estava nas proximidades de sua residência na Rua do Mecânico. 10, Vila Aliança, em Bangu n.a companhia de seu amigo Hélio Corrêa da Silva, de 23 anos, quando foram rendidos por dois homens pretos e fortes armados de revólveres. Hélio resolveu arriscar e saiu correndo mas Renato foi obrigado a entregar Cr$ 1.500,00 aos dois assaltantes.

SACRIFÍCIO NA IGREJA

Até então tudo bem para Renato Ribeiro, já que ficara apenas no susto e no prejuízo financeiro, mas começou a achar estranho quando os dois assaltantes entreolharam-se e depois comunicaram que ele não iria embora. Obrigado a acompanhá-los, Renato foi levado até uma igreja em ruínas e abandonada da Rua Bom Jesus, também na Vila Aliança, onde começou a entender o que lhe aconteceria. Não satisfeitos apenas com o dinheiro os bandidos lhe obrigaram a tirar a roupa, o que fez Renato reagir, até que levou umas coronhadas e resolveu se entregar para não ficar ainda pior. Seviciado pelos dois pretos, que depois identificou como sendo os elementos conhecidos na Vila Aliança por "Charutinho" e "Pedrinho", Renato Ribeiro Cardoso foi então deixado ir em paz.

## Traído pela Geni velho corno quis matar o Ricardão mas terminou esfaqueando os pais

Doído pela traição de Geni Barbosa, 25 anos, sua companheira, 30 anos mais nova, José Rodrigues dos Santos foi procurar seu rival, mas encontrou os pais deste, que foram esfaqueados e ficaram internados em estado grave. Revoltados, os parentes e amigos das vítimas uniram-se e deram uma surra de pauladas no corno, de 55 anos de idade, que foi abanonado na estrada desfalecido e depois levado para o Pronto Socorro de Alcântara, onde ficou internado.

O fato foi registrado na Delegacia de São Gonçalo, 74a. DP, após comunicação do guarda José Luís Santos, de plantão no Pronto Socorro de Alcântara, onde os três personagens da história foram medicados. Embora não fossem registradas pelo detetive-inspetor Nogueira as razões que levaram José Rodrigues a esfaquear João da Silva do Nascimento, de 64 anos, e sua mulher Francisca Lima do Nascimento, de 58 anos, o fato foi amplamente comentado na própria dependência policial, inclusive pelas vítimas. Geni Barbosa, de 25 anos, pivô da tragédia, será procurada, no entanto, pelos agentes, durante as investigações.

GENI TRAIDORA

O vendedor ambulante José Rodrigues dos Santos (solteiro, de 55 anos), conheceu Geni Barbosa, que com ele passou a viver, mas dias atrás seu amásio passou a perceber atitudes estranhas em sua companheira e as brigas começaram, até que ela resolveu revelar a verdade e ameaçou abandoná-lo. Ao saber que Geni já havia tido inclusive transações sexuais com José de tal, José Rodrigues, um velho apaixonado, residente na Rua 38, Lote 42, Quadra 32, no Jardim Novo Catarina, em Niterói, resolveu ir tirar satisfações com a mais novo amor de sua mulher.

FACADAS E PAULADAS

Quando chegou à residência de José de tal, na Rua 14, Lote 18, Quadra 362, localidade Guaxindiba, Niterói, José Rodrigues foi recebido pelos pais deste. Houve logo uma confusão e o corno velho sacou de uma faca que carregava, atingindo primeiro o tórax de dona Francisca Lima e depois a barriga de seu marido, João Silva, após o que tentou correr, já que não encontrara a quem queria. José Rodrigues, no entanto, não foi muito longe, porque "uns cinco homens" — como informou — parentes e amigos do casal esfaqueado passaram a agredi-lo a socos, pontapés e principalmente pauladas, até o deixarem caído. Populares socorreram os três contendores que foram levados para o Pronto Socorro de Alcântara, onde José Rodrigues ficou internado em estado grave e os demais foram removidos para a Casa de Saúde São José, em Niterói.

## Garis encontraram despojos humanos no Engenho da Rainha quando faziam limpeza no local

Garis que faziam a limpeza da Rua Flechar, no Engenho da Rainha, depararam-se ontem, à tarde, com os despojos do corpo de um homem no alto de um morro. Mais tarde chamadas as autoridades da 27.ª DP, o local que é de difícil acesso foi vasculhado pelos policiais que encontraram jogada numa ribanceira uma pasta 007, já corroída pelo tempo contendo documentos em nome de Darci Roxo, de 50 anos, e notas fiscais da Confecções Havaí.

O detetive Julinho, imediatamente entrou em contato com o Instituto Félix Pacheco a fim de localizar o endereço do portador da carteira e checar se era realmente do morto, porém até o anoitecer de ontem não obteve êxito.

Para os policiais o homem teria sido morto por ladrões que lhe tiraram a vida a golpes de pau, pois seu crânio estava rachado. Segundo ainda a polícia, o crime foi cometido a mais de dois meses devido ao estado do cadáver, que foi inclusive violado por animais, possivelmente, ratazanas e urubus, abundantes no local. Quanto à possibilidade do homem ter sido morto do assaltantes, moradores locais confirmaram essa possibilidade, pois constantemente ocorrem assaltos onde foi encontrado o corpo. A 27.ª DP registrou e fez remover os despojos para o Instituto Afrânio Peixoto.

VINGANÇA

A hipótese de vingança também foi aventada pelas autoridades policiais da 27.ª DP. Isto porque, em caso de roubo comum, os assaltantes teriam levado tudo da vítima, inclusive a pasta 007, embora corroída onde foram encontrados os documentos de Darci Roxo, o possível assassinado.

O interesse policial, agora é colher testemunhas para que possam fornecer pelo menos algum indício que possa dar partida a diligências positivas. As autoridades policiais querem saber, ainda a data certa em que o homem foi abatido e a causa de sua morte, para facilitar o levantamento dos passos da vítima, fato que facilitaria, em muito as diligências. Quanto a data da morte, segundo os policiais, dependerá e muito de exames a serem realizados pelo Instituto Médico Legal Carlos Éboli.

## OAB começa eleições para Seccional-RJ

Com início previsto para as 10 horas de hoje, começam, em todo o Estado do Rio de Janeiro, as eleições para a escolha dos 18 membros que irão participar do Conselho Seccional do Estado do Rio de Janeiro, da Ordem dos Advogados do Brasil, no biênio 81-82. Para o Conselho estão concorrendo três chapas, fato este que diverge das eleições realizadas anteriormente na Ordem, onde uma única chapa, a Azul, mantinha total liderança.

MESMO NOME

As chapas concorrentes estão adotando o mesmo nome "azul" devido ao fato de que a tradicional Chapa Azul sempre foi a única facção da Ordem e por isso muitos advogados votam "quase que por instinto" no nome Azul, pois foi o que sempre conheceram. "Muitos advogados nem sabem ainda que existem outras chapas", afirmam um membro da Ordem.

Dentre as três concorrentes, a que vem disparando na frente da preferência dos advogados fluminenses é a "Chapa Azul de Costa Neto". Isto se deve, segundo o seu próprio candidato a presidente, Dr. Costa Neto, atual diretor da Caixa de Assistência dos Advogados do Estado do Rio, ao fato de que sua chapa é a que tem "uma proposta de cunho revolucionário dentro da Ordem, pois o nosso programa foge a programas feitos anteriormente pela chapa tradicional. Nós nos preocupamos muito com o advogado novo, aquele que está se formando, iniciando na sua profissão", afirma, e completa: "Nós precisamos terminar com uma hierarquia dentro da Ordem e democratizar o esquema, fazendo com que a Casa do Advogado seja, realmente, "A casa do Advogado" e não uma entidade sem ação, muda. Nossa proposta, que está assumindo um cunho novo, uma nova visão para os advogados, se baseia principalmente nos seguintes princípios básicos a democratização do processo eleitoral, com a absoluta independência da OAB, defesa dos postulados democráticos, aprimoramento do Poder Judiciário, valorização do mercado, defesa da profissão e a reformulação administrativa na OAB-RJ".

As eleições para a OAB, em todo o Brasil, começaram ontem, sendo de cunho independente em cada Estado. No Rio, as eleições terminam às 16 horas de amanhã com a participação dos 38 mil advogados existentes no Estado.

LUTA DEMOCRÁTICA

Fundada em 03-02-1954

Responsabilidade EDIGRAJO

Editora e Gráfica Jornalística Ltda.

Fundador Tenório Cavalcanti

Executivo-Geral Olympio Campos

Diretores José Lahud Yasbeck, Murilo de Carvalho

Superintendente Antonio Holanda Cavalcanti

Chefe da Redação Hélio C. Vieira

Gerente-Comercial Luthero Gracco Pereira

Gerente-Industrial Rubem Vilela

Gerente de Circulação Arthur Marques Pereira

Redação, Administração e Oficina Rua Sotero dos Reis, 57/59

Sucursal de Nova Iguaçu Trav. Almerinda Lucas de Azevedo, 11 - Sala 405 - Tel. 767-9545 - Esquina c/ Nilo Peçanha - Centro - Nova Iguaçu - RJ.

Noticiário nacional e internacional: Agências UPI, Sport Press e Estado.

TELEFONES:

Diretoria: 234-7770 e 234-7397
Redação — 254-0831 (PBX)
Chef. de Redação: 234-6976
Ed. de Polícia — 234-8591
Ed. de Esportes — 234-8957

## Greves por melhores salários, centro da crise universitária, fez Portella (Educação) sambar

No final da tarde de ontem, o Presidente Figueiredo escolheu Rubens Ludwig, ex-assessor de imprensa para o cargo de Ministro da Educação, em substituição ao Ministro Eduardo Portella demitido no início da tarde. Na ocasião foi lido o comunicado oficial: "O Ministro Eduardo Portella, pediu ao Presidente Figueiredo que o dispensasse do cargo de Ministro de Educação e Cultura. O Presidente da República embora lamentasse a decisão do Ministro aceitou a exoneração solicitada pelo professor Eduardo Portella e reiterou sua estima pessoal e o apreço pelo trabalho realizado nos quase dois anos em que esteve à frente da Pasta da Educação e Cultura".

O Ministro Eduardo Portella está deixando seu cargo num momento que o ensino vive uma crise nacional, com 22 Universidades em greve por melhores salários.

## Violência atinge Rita Lee com garrafa causando-lhe profundo corte na face em pleno "show"

A cantora Rita Lee acabou sifu na noite de anteontem, ocasião em que realizava um "show" no Ginásio de Esportes do Guarani, em Campinas, São Paulo. É que ela, no auge da festa foi surpreendida com a violência de uma garrafada no rosto, e, em conseqüência disso, recebeu um profundo corte abaixo do olho esquerdo, tendo de ser socorrida às pressas no pronto socorro local.

A polícia não conseguiu descobrir o autor da violência, devido ao forte e confuso jogo de luz colorida do palco, constratando com a escuridão do salão onde uma platéia calculada em mais de cinco mil pessoas se comprimia. O fato foi registrado na delegacia policial de Campinas.

## Polícia esperta prende burro velho enquanto os bandidões deram no pinote achando graça

O carcereiro Omar, da 34a. DP, de Bangu, anda mais fulo da vida com o mais recente preso naquela delegacia, um burro velho a quem tem a obrigação de vigiar e dar comida até que lhe seja dado um destino. Seu dono, um ladrão de ralos e tampões de ferro instalados nas ruas do bairro pelo Departamento de Águas e Esgotos, fugiu ao ser surpreendido por policiais, obrigados então a levarem a carroça e o burro que a puxava para o pátio da delegacia.

Na mesma ocorrência estão envolvidos três elementos que foram surpreendidos também carregando pedaços de u mralo num carrinho de mão. Na delegacia, onde disseram que apenas acharam o pedaço de ferro, eles foram identificados como Alírio Monteiro de Almeida (Rua Soldado Cosme Lira, 118, Senador Camará); Geferson Teixeira (Rua São Gotardo, 61, em Bangu); e o menor R. U. L., de 16 anos de idade.

BURRO CO-AUTOR

Policiais da Rede Ferroviária Federal, lotados no Posto de Bangu, surpreenderam os três rapazes com num carrinho de mão, transportavam um grande pedaço de ralo. Presos pelos agentes, eles disseram que o haviam achado num terreno baldio, em Bangu e que iriam vender o ralo quebrado a um ferro-velho. Mais adiante, numa das ruas próximas a estação ferroviária, viram quando um burro fazia um serviço para puxar uma carroça de madeira.

Foram conferir, quando o carroceiro saiu correndo e conseguiu fugir, tendo os policiais que apreender a carroça, com cinco ralos e 11 tampões de esgoto de ferro, que juntamente com o burro foram levados para o pátio interno da 34a. P. Os três presos com o carrinho de mão, mais o material da carroça e o burro ali chegaram por volta das 12 horas de terça-feira, mas até ontem continuavam nas dependências da delegacia sem que os policiais soubessem o que fariam com o animal. Enquanto isto, o carcereiro Omar chateava-se ainda mais nas horas de ter que servir a alimentação para os presos e capim com ração para o burro velho, mais tranqüilo que nunca.

## Fernandes Portugal diz que as prostitutas são benéticas por minorar muitas agressividades

O sociólogo Fernandes Portugal considerou o problema da remoção das prostitutas da área do Mangue como "social", afirmando que o Governo deveria tomar uma posição junto as prostitutas no sentido de ajudá-las, pois "elas estão intrinsecamente ligadas ao povo, queiram ou não, e são benéficas à sociedade, em vista de ser através delas que a agressividade de centenas de homens é minorada".

Segundo, ainda, o sociólogo, é necessário que as prostitutas se unam, se conscientizem de que são uma classe assim como as mundanas encontradas em outros países — e que brigam por seus direitos. "A desorganização dessas profissionais dá-se pelo fato de, além de terem pouca instrução, talvez não acreditarem em si mesmas, como pessoas capazes de reivindicar coisas que lhes são de direito" — assegurou Fernandes Portugal.

— O problema da prostituição se constitui em todo o mundo e, principalmente, no Brasil, onde as chamadas mundanas não têm organização suficiente para fazerem de sua profissão algo respeitável, abrindo o antigo preconceito de que são as últimas mulheres do mundo. A discriminação da sociedade é mais violenta para as prostitutas que agem na área do Mangue, porque associam a miséria e sujeira no lugar com elas próprias. Esquece, o nosso povo, que prostituição é uma só coisa, sejam as do Mangue ou as consideradas "de classe", que vendem o corpo na Zona Sul ou se escondem indevidamente atrás de outras profissões, como a de massagista por exemplo, para angariar dinheiro da mesma forma.

Diversos fatores atuam sobre a sociedade para que se fortifique essa linha de pensamento discriminatória, baseada no que se tem por moral e amoral, que, segundo o sociólogo Fernandes Portugal, é um erro histórico. "A prostituta do Mangue não atrai o povo porque significa marginalidade e isso não é atrativo para o capitalista" — afirmou Fernandes. "Quanto ao remanejamento das mundanas para outro ponto qualquer da cidade, Fernandes Portugal garante que seria bom, principalmente porque abandonariam o ambiente miserável, por si mesmo, do Mangue, e teriam oportunidade para começar de outra forma. "No início, disse o sociólogo, os moradores do local escolhido não ficariam satisfeitos, irritados, até. Porém, com o tempo, aceitariam normalmente. É só uma questão de saber esperar".

# MESMO SEM PROMOTOR NOIVOS PODEM CASAR

"As pessoas que estão com casamento marcado para dezembro devem prosseguir com os pedidos de habilitação, pois o Juiz pode autorizar o matrimônio, independente da presença do promotor." Esta explicação foi dada ontem pelo presidente do Instituto dos Magistrados do Brasil e ex-Juiz de Casamentos, Geraldo Magela, desmentindo a notícia publicada ontem na imprensa de que os casamentos não poderiam ser realizados sem a presença dos promotores, de acordo com uma fonte do Ministério Público.

Contudo, ele disse que a autorização fica a critério do Juiz, que preside a habilitação dos casamentos. Explicou ainda que a falta do parecer do promotor constitui um ato irregular, mas e não houver nenhum pedido de anulação deste casamento, ele poderá ser válido.

JUSTIÇA OFICIAL

Quanto à greve dos promotores e procuradores, Geraldo Magela a considerou justa e culpou os baixos salários da categoria à não oficialização da Justiça. Ele explicou que se a Justiça fosse inteiramente pública, como acontece nos países desenvolvidos, haveria recursos para aparelhá-la, pagar melhores salários e prestar os seus serviços com mais eficiência.

Mas no Brasil, segundo Geraldo Magela, "a Justiça, paradoxalmente, é híbrida, pois está nas mãos de particulares e do Poder Público". Disse que o fato dos cartórios ficarem parcialmente nas mãos de particulares é uma "aberração feudal", que confere grandes lucros a alguns homens e deixa a Justiça sem recursos para solucionar os seus problemas.

O presidente do Instituto dos Magistrados do Brasil afirmou ainda que "os juízes, os promotores e os funcionários são os grandes mártires deste sistema judiciário". Apesar disso, afirmou que continua a esperar a reforma da Justiça, como faz há 20 anos, quando iniciou sua carreira de juiz.

## Detran adia cobrança de multa

Foi prorrogado para o dia 23 de dezembro o prazo para pagamento de multas dos motoristas notificados pelo Correio, em virtude do atraso na triagem das notificações do Detran, e, também, para evitar os tumultos das tramitações do fim-de-ano. Sobre os quatro postos inaugurados pelo Detran para atender ao motorista que precisar renovar sua Carteira de Habilitação no mesmo dia, o Detran informa que o motorista pode se dirigir aos seguintes locais: Touring Clube de Botafogo, na Rua General Severiano, 201; Rua São Brás, 157, no Méier; Avenida Brás de Pina, 1.319, na Penha; e Auto-Tour de São Cristóvão, na Rua Prefeito Olímpio de Melo, 1.549.

## Obras da Light mudam trânsito

Em virtude das obras que a Light realiza na Rua Pacheco Leão, no Jardim Botânico, o Detran adotará, a partir de hoje, o regime de mão única em quatro ruas daquele bairro.

Terá mão única de direção a Rua Pacheco Leão, no trecho que vai da Dr. Girondino Esteves para a Rua Abreu Fialho; Rua Abreu Fialho, da Pacheco Leão para a Fernando Magalhães; Rua Fernando Magalhães, da Abreu Fialho para a Girondino Esteves e Girondino Esteves, da Fernando Magalhães para a Pacheco Leão. Como conseqüência disto, os motoristas que vierem da Rua Jardim Botânico, pela Pacheco Leão, e que irão para o Horto, seguirão pela Rua Pacheco Leão, tomando as Ruas Abreu Fialho, Fernando Magalhães, Dr. Girondino Esteves, retomando a Pacheco Leão.

## Dia do Imigrante é festejado

No próximo domingo, será comemorado, na Praça Nossa Senhora da Paz, em Ipanema, o Dia do Imigrante. A comemoração, que terá início às 15 horas, contará com a participação de países como o Japão, Escócia, Portugal, Suíça, entre outros. Durante a tarde ainda haverá diversas atrações e este evento conta com o patrocínio do Clube dos Lojistas e Profissionais do bairro.

## Santuário comemora aparição

Será comemorado hoje o Sesquicentenário da Aparição de Nossa Senhora das Graças à Irmã Catarina Labouré no Santuário da Medalha Milagrosa, Rua Santa Amélia, 102, na Tijuca.

As comemorações, que fazem parte do Dia Nacional de Ação de Graças, durarão todo o dia e serão celebradas missas às 7h, 8h30min, 10h, 11h30min 16h, 17h30min e 19h30min; às 16 horas vai haver bênção de enfermos e às 19 horas haverá a celebração eucarística e comunitária, seguindo-se uma procissão penitencial.

## Ida do bloco a Paquetá era bafo

A diretoria do tradicional bloco **Bafo da Onça**, por seu presidente, Roberto Saldanha, distribuiu nota oficial, explicando que sua agremiação não se responsabiliza pelo tumulto ocorrido domingo, 23 na estação de barcas de Paquetá, quando populares disputaram a bofetões e etc. lugares na barca para chegar mais cedo a um anunciado ensaio do Bafo, naquele logradouro. Frisa que os ensaios são realizados na Rua Agra, 25 — Catumbi — e de lá não têm sido deslocados para fortalecer suas raízes como bloco repesentativo do bairro. Repudia também qualquer promoção em que seja utilizado o nome da agremiação, afirmando-se disposto a impetrar ação junto às autoridades. Aproveitando o ensejo apresenta as atividades oficiais: quintas-feiras — Ponto de Encontro, às 20 horas, com seresteiros e partideiros; sextas e sábados, ensaios a partir das 22 horas; e, a partir de dezembro, aos domingos, haverá almoços musicais, desde as 13 horas. Tudo na Rua Agra, 25 — Catumbi.

## Cartola piora e vai para o CTI na Lagoa

O cantor e compositor Agenor de Oliveira, o Cartola, atualmente com 76 anos de idade, está internado em observação no Centro de Tratamento Intensivo do Hospital do Inamps, na Lagoa Rodrigo de Freitas. Ele já estava internado há dias naquele mesmo hospital e foi removido do setor de repouso, onde estava para o CTI no 7.º andar sob efeito de anestesia.

De princípio, funcionários do Hospital da Lagoa disseram ser bom o estado de Cartola, que, inclusive, estava conversando normalmente, mas, como foi levado para o CTI, uma equipe médica ficou de soltar um boletim oficial sobre seu atual estado clínico. O cantor e compositor, após longo tratamento, foi removido para o setor de observação às 21 horas e 30 minutos de terça-feira.

## IBAM explica nova lei aos prefeitos

O "Noticiário do IBAM", que acaba de ser enviado para todos os prefeitos do Brasil, revela que a Lei n.º 6.830, de 22-9-80, estabelece novos procedimentos para a cobrança judicial da dívida ativa, independente de sua natureza — tributária ou não. Os técnicos do Instituto Brasileiro de Administração Municipal lembram aos prefeitos que foram criados mecanismos que visam a agilizar a cobrança e o recebimento dos direitos do Poder Público, sendo que as normas estabelecidas estendem-se aos municípios. O "Noticiário do IBAM", em seu último número, que nessa semana está sendo encaminhado a todos os prefeitos, alerta aos chefes dos executivos municipais, de todos os Estados, que a Lei 4.320/64 sofreu algumas alterações em seu artigo 39, parágrafo único, no que se refere a dívida ativa.

## Durango Kid viúvo ganha notão na Loteca: ri à toa

Depois de procurar incessantemente durante dois meses por um dos ganhadores do prêmio de mais de quatro milhões de cruzeiros do teste número 508 da Loteria Esportiva, realizado em agosto de 1980, a Caixa Econômica Federal conseguiu localizá-lo. Jario Morais de Oliveira, carpinteiro há 17 anos da firma Elevadores Schindler, 44 anos, viúvo, pai de quatro filhos menores e residente em Nilópolis, à Rua Antônio Francisco, 26, é o novo milionário da Loteria, com um jogo que lhe custou apenas Cr$ 10,00.

O prêmio, de Cr$ 4 milhões 149 mil 483,50 centavos, para cada um dos 47 ganhadores, prescreveria no próximo dia 1.º de dezembro. A dificuldade de encontrar Jario, segundo o gerente de Loterias da CEF do Rio, Carlos Mathias Costas, foi porque o nome da rua em que ele mora existe em várias cidades do Grande Rio, como em Nova Iguaçu, São Gonçalo, Queimados e Nilópolis.

FINALMENTE

Com a voz mansa e calma, Jario manteve-se o tempo todo alegre e descontraído, mesmo no momento em que recebeu das mãos do gerente de Loterias, Carlos Mathias, a importância correspondente ao prêmio. "Finalmente, disse o gerente, conseguimos encontrá-lo a tempo." Jario, muito sorridente, disse que não sabe o motivo pelo qual não conferiu o cartão e afirmou que, de agora em diante, mesmo cansado e sem tempo, isso não acontecerá mais.

*Rico ri àtoa. É o caso de Jario M. de Oliveira.*

Quem administrará o capital de Jario, a princípio, será seu sobrinho, o professor de Física Carlos Clélio, que foi criado por ele durante muitos anos. "Mas isso será somente no início" — assegurou Carlos — "depois ele cuidará sozinho de tudo." As pretensões do ganhador não são muitas. Seus sonhos principais são os de oferecer aos filhos (quatro) as coisas que ele não pôde ter, como boa formação intelectual e diversos brinquedos. Jario pretende, também, comprar um "carrinho" para passear com as crianças e, talvez, parar de trabalhar para dedicar-se exclusivamente aos filhos.

FELICIDADE

Com a felicidade estampada no semblante, Jario Morais de Oliveira disse, ainda, que quer viajar por muitos lugares, conhecer outros povos, outros ares. Nascido em Cantagaio, Estado do Rio, onde se criou, ele mora há 17 anos em Nilópolis, onde casou-se, ficando viúvo há dois anos. Jario, agora, vai mudar de residência, embora a sua seja própria, e garante que vai comer muito macarrão com galinha, que é seu prato predileto.

## Produtos natalinos importados chegam ao Rio com preços que são de tirar os olhos da cara

O carioca vai ter de desembolsar uma grana para comprar os produtos importados para o Natal que estão chegando ao Porto do Rio de Janeiro. Amanhã, deverá chegar um carregamento de 381 toneladas de castanha portuguesa e 350 de bacalhau norueguês, trazidos pelo navio Lóide de Santos. O preço do quilo da castanha no mercado atacado vai ficar em torno da bagatela de 250 cruzeiros e o quilo do bacalhau pode ir até 800 cruzeiros, dependendo da procedência.

PREÇOS EXORBITANTES

A dona-de-casa carioca que se cuide, porque os preços das mercadorias que chegam ao porto do Rio de Janeiro, em relação ao ano passado, tiveram um aumento de mais de 300%. Um exemplo disso é o da noz, que no ano passado era vendida no preço já exorbitante de 150 cruzeiros o quilo, e neste ano não será vendida por menos de 340 cruzeiros o quilo. A castanha portuguesa, que era vendida a 86 cruzeiros, no ano passado, passará a 250 neste Natal que, pelo jeito, não vai ser de muita festa.

## Professores universitários vão continuar de braços cruzados esperando "proposta concreta"

Os professores das Universidades Federais continuarão em greve por tempo indeterminado até que se estabeleça uma proposta concreta que satisfaça suas reivindicações. Ontem, os professores estavam reunidos no auditório do IFICS, na UFRJ, para avaliar o ato público realizado, anteontem, na Cinelândia, quando reiteraram que as assembléias realizadas servem "para unir cada vez mais os representantes da classe, levando a consciência dos direitos da profissão".

Segundo informações da professora-chefe do Departamento de Filosofia de Ciência e História, Philomena Gebran, os professores estão programando um quadro de atividades para a próxima semana, incluindo um "show" a ser realizado no dia 8 de dezembro para arrecadação de fundos para manter o movimento grevista.

SABER GUARDADO

"A luta continua, sem repasse", garantem, acrescentando que a conscientização dos professores, juntamente com os alunos, faz com que a universidade como um todo, participe da realidade vivida pelo povo brasileiro, "evitando com isso a anulação do saber, que no fundo está guardado nas universidades".

## Questão Religiosa no Império entre a maçonaria e a Igreja Católica é tema de novo livro

A Editora Universidade de Brasília anuncia o lançamento de uma publicação de grande interesse para os estudiosos da questão religiosa no Império. Trata-se da obra do professor David Gueiros Vieira, intitulada *O Protestantismo, a Maçonaria e a Questão Religiosa no Brasil*, 1850-1875, com apresentação do professor Gilberto Freyre, e que pode ser comprada nos postos da FENAME.

O autor, ex-chefe do Departamento de História e Coordenador da Pós-Graduação em História da Universidade de Brasília, é Ph.D. em História pela American University em Washington, D. C. Presentemente, o professor Gueiros trabalha para o Conselho Nacional de Desenvolvimento Científico e Tecnológico (CNPq), ocupando a posição de Diretor-Adjunto e Chefe de Pesquisa do Museu Paraense, Emílio Goeldi, em Belém do Pará.

A OBRA

O estudo em tela é uma reavaliação da chamada "Questão Religiosa" do Império. Como é conhecido de todos, essa foi uma luta entre a Coroa e a Igreja, que resultou na prisão e na condenação a 4 anos de trabalhos forçados dos bispos D. Vital, de Olinda, e D. Macedo Costa, do Pará, pena esta logo comutada e os bispos anistiados.

A etiologia da questão, demonstra o professor Gueiros, pode ser traçada desde a entrada dos primeiros acatólicos no Brasil e a proteção que os mesmos obtiveram da maçonaria.

Quanto ao protestantismo, o autor faz um levantamento de toda a literatura histórica do protestantismo brasileiro e estuda a introdução do mesmo no País. Sua maior revelação é a influência que a presença evangélica teve na política nacional e as lutas que essa presença causou entre conservadores católicos e maçons-liberais.

Os maçons, desejosos de ver o "progresso" do Brasil — naquela época nação totalmente agrícola, escravocrata e de população com altíssima porcentagem de analfabetos — predicavam que a imigração ideal para o País era a protestante. Com o fim de atrair essa imigração os maçons partiram em defesa de vários projetos de lei que estabeleceriam o casamento e registro civis e cemitérios públicos, visto que os acatólicos no Brasil não se podiam casar legalmente, nem registrar seus filhos, nem enterrar seus mortos.

Por outro lado, a Igreja Católica, reconhecendo essa íntima ligação entre o protestantismo e a maçonaria brasileira, tomou providências para bloquear as pretensões do grupo liberal-maçônico. Travou-se, então, violenta luta nos bastidores entre maçons e conservadores católicos ("ultramontanos", como eram chamados) que resultou, inclusive, na queda de gabinetes e influenciou alguns aspectos do chamado "Golpe de Estado" de 1868.

## TFR decide hoje se o cacique Juruna pode ir ou não à Holanda para presidir tribunal

O Tribunal Federal de Recursos decide hoje, em Brasília se concede ou não o habeas-corpus impetrado pelo advogado Jorge de Oliveira Beja em favor do cacique Mário Juruna, a fim de que ele possa viajar para a Holanda, onde foi eleito presidente do 4.º Tribunal Bertrand Russell, que se reunirá em Rotterdã para julgar crimes praticados contra as comunidades indígenas do continente americano.

O cacique Mário Juruna foi impedido de viajar pela Fundação Nacional do Índio — Funai, que alegou como justificativa o Estatuto do Índio, segundo o qual os indígenas são tutelados do Estado e precisam de sua autorização para viajar. A Funai também diz desconhecer a validade do Tribunal Bertrand Russell.

DIREITO CONSTITUCIONAL

O advogado Jorge de Oliveira Beja, contudo, acredita que o Tribunal Federal de Recursos conceda o habeas-corpus, pois segundo ele aquela corte não pode divergir do direito de ir e vir, previsto na Constituição do País.

Quanto às preliminares levantadas pelo Ministro do Interior, Mário Andreazza, a quem o advogado acusa de autoridade coatora pelo ato proibitivo da viagem, Beja acredita que elas não vão prevalecer. Segundo o advogado, dentre as preliminares levantadas, a única que poderá prejudicar o cacique Juruna é a de que o ato foi da autoria do presidente da Funai, o que, uma vez comprovado, poderia retirar o caso da alçada do TFR, que é uma corte competente para apreciar feitos contra Ministros de Estado.

## Duplicação da Av. Suburbana começa a ser realizada para melhorar tráfego na Zona Norte

A Avenida Suburbana, um dos principais eixos de circulação dos subúrbios do Rio de Janeiro, vai ter duplicada as suas pistas desde o Largo dos Pilares até o Rio Farias, numa extensão total de 720 metros, para melhorar a circulação de carros naquela área.

A Secretaria Municipal de Obras, responsável pelo projeto, confirmou a conclusão das obras para o mês de outubro de 1981. O Secretário Renato de Almeida prevê um custo de 115 milhões de cruzeiros para duplicar o trecho que, hoje em dia, é constituído de uma única pista com duas faixas para cada sentido de tráfego, possibilitando a passagem de 40 mil veículos diários, pelo local, o que, com a duplicação passará a 72 mil.

CONCORRÊNCIA

Além da construção e pavimentação de três pistas, haverá drenagem, prolongamento da ponte sobre o Rio Farias e outros serviços. Será aberta concorrência pública no dia 10 do próximo mês para a execução do projeto.

Para a execução das obras de duplicação da Avenida Suburbana, o município já relacionou 30 imóveis da avenida, para desapropriação futura, numa primeira etapa das obras que prevê a duplicação das pistas num trecho de 1 mil e 800 metros e, provavelmente, novas desapropriações numa segunda etapa da construção, a ser iniciada no final de 1981.

## Pagamentos de hoje na CEF

A Caixa Econômica Federal, filial do Rio de Janeiro, creditará em conta hoje, em todas suas agências de depósitos, os seguintes pagamentos: IAPAS; Senai; Ministério da Fazenda e exercícios anteriores; e IME.

DEVIDO AO GRANDE SUCESSO, PIXOTE AGORA PASSA A SER EXIBIDO EM 15 CINEMAS:
HOJE
Palácio II - Bruni Ipanema - Ricamar - Bruni Tijuca - Santa Alice - Rosário - Verde (N. Iguaçu) - Caxias - Glória (S. J. Meriti) - Nilópolis - Central (Niterói).
4.ª Feira também: D. Pedro (Petrópolis) e Cisne.
5.ª Feira também: Paissandu

*Atendimento exclusivo e personalizado você encontra na*

*Caderneta de Poupança Residência*

# HOJE GEORGES KHOUR VAI SENTAR, MESMO

O cabeleireiro Georges Michel Khour, acusado do assassínio de Cláudia Lessin Rodrigues, chegou ontem, às nove horas da manhã, no 1.º Tribunal do Júri. Khour estava muito abatido, algemado, trajando calça e camisa azuis, transportado por uma ambulância do Hospital Central Penitenciário Nélson Hungria, escoltado por dois PMs. Aberta a porta, foram ao seu encontro os advogados Mário Ribeiro de Oliveira Neto, Nélson Schieder, Jair Auler e Gentil da Silva Júnior, que o conduziram até o xadrez do Tribunal, para um Júri que não foi realizado.

NAO COMPARECEU

O não comparecimento de um dos advogados de Khour, Laércio Pellegrino, foi a causa do adiamento do julgamento para hoje. Este fato levou o Juiz do 1.º Tribunal, Paulo Dias Panza, a nomear três Defensores Públicos, e são eles: Manoel Antônio de Oliveira Horta, Renato Fadel Santos e Rovane Tavares.

SLIDES

O promotor público José Carlos da Cruz Ribeiro, inconformado com os adiamentos, refere-se à demora de sua realização à "falta de ética do Dr. Laércio Pellegrino", que por sua vez, alega não ter tido acesso aos negativos dos *slides* e fotografias que incriminam Georges Khour, achando que essas provas eram *montagens*. Mário Rebello de Oliveira Neto justificou o não comparecimento de seu colega à TV Globo para ver estas provas porque "Pellegrino havia viajado para São Paulo, onde participava de um Congresso, só chegando ao Rio de Janeiro, na segunda-feira".

FALTA DE ÉTICA

Disse ainda que "o art. 409 do Código de Processo Penal permite que os advogados adiem por uma vez o Júri. Isto não é falta de ética, como disse o Senhor Promotor, porque está dentro da Lei".

Nem o Júri, nem a Imprensa, assistiram à exibição dos *slides* e fotografias que incriminam Khour, pois o Juiz Panza achou que "isso poderia sugestionar os jurados numa decisão precipitada, hoje". Visivelmente irritado, o promotor José Carlos Ribeiro disse que o juiz evitou por todas as formas o adiamento do júri, mas "porque o advogado de Khour não leva isto a sério o Júri não foi realizado".

VAI SER HOJE

Diante da ausência do advogado Laércio Pellegrino, o Juiz do 1.º Tribunal do Júri reuniu-se com o promotor e mais alguns advogados e transferiu o julgamento para hoje. O advogado de Khour recebeu a notícia em sua casa, dizendo que "se o Juiz-Presidente do 1.º Tribunal do Júri designou para hoje o julgamento de meu cliente, nós lá estaremos".

Quanto à decisão do juiz de nomear novos advogados de defesa para o caso, o Dr. Pellegrino disse que vai continuar sendo o defensor de Georges Khour.

LIMINAR

Para o advogado de defesa, Oliveira Neto, o julgamento pode vir a ser considerado nulo, caso o Supremo Tribunal Federal conceda a liminar que ordena sejam cumpridas as exigências da defesa (mostra dos negativos dos *slides*, na Av. Niemeyer, do crime) e caso a Segunda Câmara Criminal também conceda liminar, desta vez, para que o processo seja retirado de pauta "pois ela foi publicada ilegalmente" — diz Oliveira. O promotor do caso Cláudia disse que "isso não vai levar a nada, é mais uma agitação que eles estão fazendo. Alegar que a pauta é ilegal eles podem. Os advogados de defesa não foram ver a exibição das fotos na TV porque não quiseram. Eu considero uma atitude como esta, muito pouco dignificante".

O pai de Cláudia, Hilton Rodrigues, desta vez acredita que "a Justiça vai cumprir sua missão condenando Georges Michel Khour".

TUMULTO

Quando já se sabia da decisão do Juiz Panza, imprensa e advogados foram surpreendidos por um homem que entrou no saguão do Tribunal aos berros, gritando: "mete o pau nele, Coronel Corrêa!" O nome dele foi descoberto mais tarde, era Adilson Freire Silva, 48 anos, débil mental, ex-detento da Ilha Grande. Trajava calça caqui e camisa vermelha. O Coronel Corrêa, era quem comandava a repressão ao tóxico, na época do AI-5, quem fez a prisão de vários traficantes de entorpecentes, entre eles o "Cabeção".

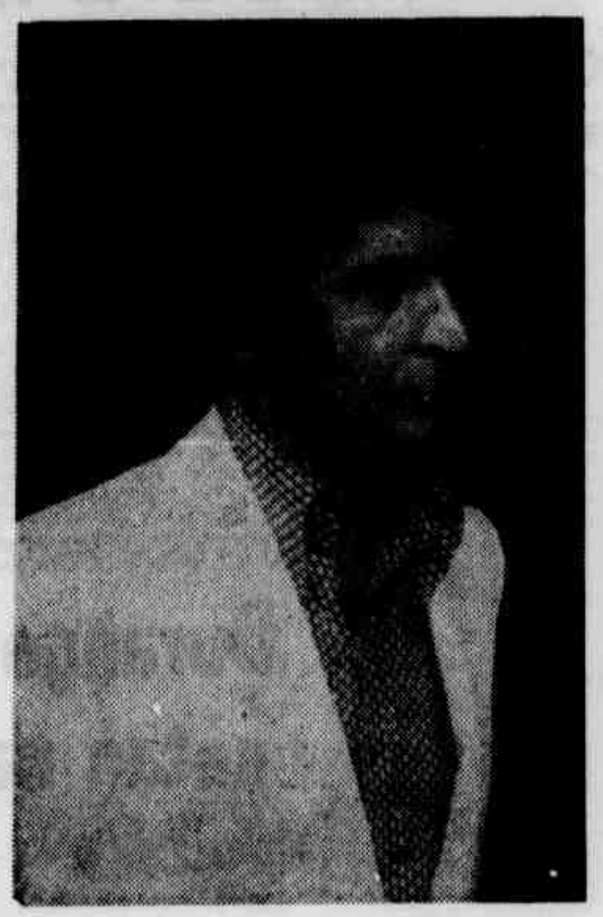

*Georges Khour senta hoje no banco dos réus*


Mesa Redonda

TENDÊNCIAS ATUAIS DO PARTO DIRIGIDO

PARTICIPANTES:

PSIQUIATRA

DR. CELIO ASSIS DO CARMO

OBSTETRA E GINECOLOGISTA

PROF. PAULO BELFORT

OBSTETRA E GINECOLOGISTA

PROF. JEAN CLAUDE NAHOUN

PEDIATRA

PROF. NICOLA ALBANO

LOCAL: CASA DE SAÚDE SANTA LÚCIA

RUA CAPITÃO SALOMÃO, 27 - AUDITÓRIO

DIA 29 DE NOVEMBRO

QUINTA-FEIRA

20,30 HORAS


## Com tiros na cara tombou na vacaria

Populares encontraram na madrugada de ontem o cadáver de Ivan Francisco dos Santos (solteiro, de 23 anos), morto na Estrada da Prata, altura do Bairro Andrade Araújo, em Belford Roxo, comunicando aos policiais da 54a. DP que rumaram para o local. A vítima recebeu seis tiros no rosto, dois deles à queima-roupa e foi identificado apenas por uma carteira profissional que portava e pela qual apurou-se que Ivan Francisco trabalhou entre novembro de 1979 até janeiro deste ano.

No local, onde foi achado o corpo, em frente à uma vacaria daquela estrada, existem poucas residências mas o detetive-inspetor Júlio Seixas encontrou alguns moradores mais próximos que no entanto disseram nada ter visto ou ouvido de anormal nas redondezas. O perito Ivan, de Nova Iguaçu, que fez os exames locais, disse acreditar que Ivan Francisco tenha sido morto ali mesmo onde foi encontrado seu corpo.

## Pega parou no poste e matou carona

Edson Dias Fererira (solteiro, de 18 anos) que residia na Rua Tomás Lopes, 530, apto. 201, na Vila da Penha, morreu na madrugada de ontem quando o carro em que viajava colidiu violentamente com um poste da Light na Avenida Brás de Pina, nas proximidades da Praça do Carmo, em Brás de Pina. Na colisão também saiu ferido o motorista Paulo Roberto Coutinho Soares (solteiro, de 21 anos), residente na Rua Ápia, 681, na Vila da Penha, medicano no Hospital Getúlio Vargas.

O acidente quando os dois rapazes saíram de um bar da Avenida Brás de Pina e dirigiam-se para as suas residências no Volks cor vermelha de chapa RJ-FN-3685, de Nilópolis. Naquela mesma avenida o carro em que Edson Dias viajava como carona, foi ultrapassado por dois outros veículos e o motorista Paulo Roberto resolveu também ultrapassá-los num pega que só terminou no poste da avenida. Ainda com vida Edson Dias foi levado para o Hospital Getúlio Vargas, onde veio a falecer e a 27a. DP registrou a ocorrência.

O motorista, que apenas se feriu apresentava visíveis sinais de haver bebericado, com o amigo e está sujeito a processo criminal por dirigir alcoolizado. Quanto aos dois veículos que aderiram à infeliz idéia do pega; fugiram sem que alguém pudesse anotar os números das placas.

## Cidinha Livre

### GEORGES KHOUR NO BANCO DOS RÉUS

Mais uma vez, o Primeiro Tribunal do Júri está preparado para o julgamento aguardado por todo o país. George Michel Khour finalmente vai estar sentado no banco dos réus. Depois de muita confusão, a Justiça deve pronunciar-se hoje.

Cláudia Lessin Rodrigues morreu em 1977 e agora todos os olhares e atenções estão voltados para o Tribunal. Os advogados de defesa fizeram de tudo, para descaracterizar o assassinato e protelar a sentença final. Tudo foi usado. Laudos periciais contraditórios, fuga para a Suíça e até insinuações de que Cláudia seria a responsável por sua própria morte, pois consumiu, por livre vontade, drogas em quantidades excessivas.

Cláudia tinha 21 anos e muitos problemas, quando num sábado, dia 23 de julho, deprimida pelo desencontro com o namorado Pedro Roval, procurou uma amiga para sair. Cláudia era esquizofrênica, estava fazendo tratamento com o psicanalista Carlos Castelar.

Ela vinha de um desencontro amoroso. Foi apaixonada por um americano: o Dusty. Ele era um hippie e seus pais resolveram buscá-la nos Estados Unidos, temendo por essa união. Começava a se reencontrar consigo mesma, neste início de romance, aqui no Rio, e seu médico diria mais tarde, em laudo, que Cláudia apresentava nítidas melhoras em seu estado emocional e psicológico.

Mas o namorado não ligou naquele sábado, 23 de julho. Ela então ligou para João Adeles e foi com ele à Pedra Bonita, em São Conrado, ver os homens-pipas.

A tarde acabou e eles voltaram para casa. Como uma moça qualquer, comum, ela tomou um lanche com a família, ligou para uma amiga, Denise Camargo Budand e saiu. Cláudia convidou Denise para uma festa no Leblon, mas Denise não quis ir. Cláudia foi sozinha e nunca mais voltou. No dia 25 seu corpo foi encontrado por uma lancha do Serviço de Buscas e Salvamento que chamou a polícia.

Três anos passaram-se. Nada foi resolvido ou se quer colocado.

Hoje, finalmente, George Khour vai estar diante de um Júri. E desta vez, não há como escapar.

## TEMPERADAS

★ *Quase acontece um acidente no show da Simone no Canecão. Há um quadro em que ela canta com uma rosa na mão e o microfone na outra. Pois ela trocou as bolas, cantou com a rosa na boca e, ao terminar a música, quase joga o microfone para a platéia.*

Dentro de alguns dias entraremos oficialmente no verão, época de fortes chuvas, que quase sempre provocam enchentes com consequências desastrosas. Para evitar que esse tipo de coisa se repita, seria necessário que as autoridades municipais e estaduais fossem mais conscientes dos problemas enfrentados pela população e mantivessem durante todo ano, um trabalho constante de desobstrução dos canais e valões, mandando limpar os ralos e bueiros de modo a deixar livre a passagem para as águas.

◇

Casos como o do valão Guanabara, cheio de mato e lixo, se repetem não só em Duque de Caxias, mas, também em outros municípios como São João de Meriti, Nova Iguaçu, Magé, São Gonçalo e Rio de Janeiro. Apesar de todas as reclamações, eles continuam brincando com a segurança da população que só serve para acalmar a ira do Governador Chagas Freitas na sua absurda criação de impostos e taxas.

◇

Não sei o que está acontecendo com o Distrito de Águas e Esgoto responsável pela conservação do Centro da cidade. No início da Rua do Livramento, há uma tubulação de esgoto entupida há mais de duas semanas e ninguém toma qualquer providência. Nos dias de maior despejo, a esquina da rua fica tomada pela água fétida e as pessoas são obrigadas a ficar se escondendo por trás dos postes e pilastras de casas comerciais todo vez que passa uma automóvel para evitar um possível banho.

◇

O Departamento de Parques e Jardins relaxou de vez com a conservação das praças da cidade, principalmente na Zona Norte. A Praça Americana, no bairro da Penha Circular é o exemplo mais recente. Ela está com a sua quadra de futebol de salão completamente destruída e repleta de buracos, os brinquedos quebrados e toda sua extensão está repleta de mato. Não fosse os idosos que ali se reúnem para jogar uma partida de dama, o local já teria se transformado em vazadouro de lixo.

◇

Atenção Prefeito de Nilópolis, João Batista da Silva!!! Os moradores da Rua Marechal Castelo Branco estão desesperados. Todas as lâmpadas da rua estão queimadas há mais de trinta dias e apesar das reclamações, ninguém apresenta qualquer satisfação. É preciso solucionar este caso com a máxima urgência, pois o local já foi invadido pelos marginais que praticam assaltos a qualquer hora da noite. As últimas vítimas perderam até a marmita.

◇

A TV Bandeirantes precisa acionar seu Departamento Técnico para analisar porque a emissora não é captada em grande área de Jacarepaguá. Na Freguesia, os moradores já testaram todo tipo de antena sem encontrar qualquer solução. As outras emissoras são captadas normalmente e com uma imagem perfeita. Acho bom a emissora se cuidar já que isso causa grandes prejuízos, inclusive comerciais.

# Este o complexo que o Presidente vai ver

O Complexo Petroquímico de Camaçari, a Copec, que o presidente Figueiredo visitará amanhã, compreende empresas químicas e petroquímicas, a maior parte já operando e outras em fase de implantação e projeto, mobilizando, nos municípios de Camaçari, Simões Filho e Candeias, integrantes da região metropolitana de Salvador, investimentos da ordem de 82 bilhões de cruzeiros.

Concebido pelo Governo para impulsionar o desenvolvimento do Nordeste e ao mesmo tempo atender à crescente demanda de matérias-primas petroquímicas. Este complexo industrial, que já vem operando desde 1978, emprega milhares de pessoas, gerando riquezas para a região e economizando divisas para o País.

Calcula-se que a produção do pólo se eleve de 3 milhões, 103 mil toneladas, em 1979, para 4 milhões, 977 mil em 1985, representando um acréscimo da ordem de 60,4 por cento. Estes elementos expressam um faturamento de 26 milhões de cruzeiros em 79, devendo chegar a 46 milhões em 85. Entre as empresas que compõem o pólo estão a Coepene, Util, Banyisa, Ciquine Petroquímica, Dow Química, Metanor, Oxiteno e Rhodia Nordeste.

O complexo está localizadoa 35 km de Salvador e abrange uma superfície de 252 km quadrados. A zona destinada à implantação de indústrias está dividida em quatro áreas: o complexo básico compreende a central de matérias-primas, de utilidades, de manutenção e as indústrias petroquímicas básicas e intermediárias. A área industrial norte, destinada à instalação de indústrias químicas, de fertilizantes e outras poluidoras dos recursos hídricos. A área industrial leste, é reservada à localização de indústrias de transformação, e apoio ao conjunto industrial e a área industrial oeste, para a metalurgia do cobre e suas unidades.

Além dos setores industriais, a coordenação do Copec implantou a área de usos especiais, para a instalação de empresas e órgãos prestadores de apoio às indústrias. Ali funcionam a própria Coordenação do Copec, o Centro de Pesquisas e Desenvolvimento — Ceped, órgão vinculado à Secretaria de Planejamento, Ciência e Tecnologia do Estado, o Comitê de Fomento Industrial de Camaçari, estando atualmente, em implantação, um centro de recreação, treinamento e formação de mão-de-obra do Sesi/Senai e uma agência do Banco do Brasil.

DIFERENÇA

A existência das centrais de uso comum distingue o complexo dos demais distritos industriais do País. As centrais produzem diversos insumos como matéria-prima, utilidades e serviços, consumidos pelas indústrias de segunda e terceira geração, ali localizadas. A Central de Matérias-Primas — Cemap — fornece os produtos petroquímicos básicos. A Central de Utilidades — Util — supre as unidades do complexo básico de energia elétrica, água, vapor e gases industriais. A Central de Manutenção — Ceman — presta serviços de manutenção preventiva e corretiva e a Cetrel é responsável pelo tratamento dos efluentes líquidos orgânicos. A via parafuso, com 19 km de extensão, faz a conexão do polo com Salvador e o canal de tráfego, composto por rodovia, dutovia e tubovia. Promove a ligação com o porto de Aratu e com o sistema de transporte rodoviário, ferroviário e marítimo do País. Para garantir a qualidade de vida na região, a coordenação do complexo está desenvolvendo um importante projeto de controle ambiental, assegurando a integridade ecológica da área. Já está em pleno funcionamento a primeira etapa do sistema de coleta, transporte e tratamento dos resíduos líquidos orgânicos, provenientes da operação industrial do complexo. Também estão sendo plantados 650 ha de florestas para proteger os centros urbanos de Camaçari e Dias D'Avila, situados na área, separando-os da parte industrial.

O presidente João Figueiredo, durante sua viagem à Bahia, presidirá a solenidade de encerramento do III Congresso Latino-Americano de Petroquímica, realizado no Centro de Convenções. O Congresso é patrocinado pelo Instituto Petroquímico Latino-Americano — IPLA — e pelo Instituto Brasileiro de Petróleo — IBP. Participam do Congresso autoridades, empresários e técnicos de diversos países, entre eles, Argentina, Bolívia, Chile, Colômbia, Equador, México, Peru e Venezuela.

## Patrões driblam reajustes mandando empregados para escanteio, segundo o Dieese

Um estudo do DIEESE (Departamento Intersindical de Estudos Estatísticos e Sócio-Econômicos), divulgado no Rio, mostra que a rotatividade da mão-de-obra está fazendo com que a folha de pagamento das empresas tenha um aumento menor do que o INPC. Segundo o trabalho, uma pesquisa em Goiânia mostrou que, enquanto o INPC, de abril de 1979 a março de 1980, havia aumentado 74,3%, o salário médio em quatro empresas distribuidores de petróleo tinha aumentado apenas 38,4%, pela redistribuição dos trabalhadores nas faixas salariais mais baixas.

Para chegarem a essa conclusão, os economistas do DIEESE, tomando por base as guias de contribuição sindical de março de 1979 e março de 1980, separaram os trabalhadores das quatro empresas observadas nas três faixas distintas da política salarial. Em 1979, a proporção de trabalhadores com remuneração inferior ou igual a três salários mínimos era de 34,6%; em 1980, ainda segundo o estudo, essa faixa já abrange mais da metade dos trabalhadores, ou seja, 53%.

Na segunda faixa — de três a dez salários mínimos — a proporção de empregados, que era de 49,4%, caiu para 34,8%, na terceira faixa — acima de dez salários mínimos — houve uma redução de 16% para 12%, do total de empregados. Em cada uma das faixas de salário, os aumentos, como descobriu o estudo, são compatíveis com a variação do INPC do período analisado (74,3%). Mas, como houve uma rotatividade da mão-de-obra e um conseqüente aumento da concentração de empregados nas faixas mais baixas de rendimentos, as médias salariais globais cresceram muito abaixo do INPC nas quatro empresas.

## Centrobanco é instituição financeira espanhola que passará a operar no Brasil

*Brasília* — Decreto assinado pelo Presidente da República autoriza o Banco Central, instituição financeira sediada em Madri, Espanha, a funcionar no Brasil sob a denominação de "Centrobanco-Madri, Espanha".

De acordo com o decreto, o prazo de funcionamento da instituição bancária espanhola no Brasil é por tempo indeterminado, podendo realizar operações bancárias, inclusive de câmbio, mediante regulamento próprio, a ser aprovado pelo Conselho Monetário Nacional, respeitados os dispositivos legais vigentes e na forma do protocolo de intenção firmado em 24 de setembro de 1979 entre o Banco do Brasil e o Banco de Espanha.

## Balé festeja Niterói indo à praia

Sob os auspícios da Prefeitura da antiga capital fluminense, em um palco armado na areia da Praia de Icaraí, entre as Ruas Otávio Carneiro e Lopes Trovão, o corpo de baile da Academia de Dança Helfany Peçanha se apresentará pela primeira vez ao ar livre, amanhã, às 21 horas, dentro da semana comemorativa dos 407 anos de fundação da cidade de Niterói.

Do programa constarão números de *jazz*, com coreografia baseada no filme *All That Jazz*, balé moderno contemporâneo, com música do grupo de *rock* Focus e de Leonard Bernstein, e balé clássico, com músicas de Minkus, Rackmaninoff e Schumam.

## Rebocador da Bolívia visita o Rio

Em visita oficial, o navio-transporte "Libertador Simon Bolivar", da Marinha de Guerra da Bolívia, sob o comando do Capitão-de-Fragata Miguel Alvarez Delgado, chegou ontem ao porto do Rio de Janeiro, atracando no "pier" da Praça Mauá, onde deverá permanecer até o dia 1.º de dezembro próximo.

Logo após a chegada do "Libertador Simon Bolivar", seu comandante visitou o Comandante do 1.º Distrito Naval, Vice-Almirante Alfredo Karam.

## CNBB discute com religiosos relações Governo-Igreja e o Estatuto dos Estrangeiros

*Brasília* — A presidência da CNBB esteve reunida, em Brasília, com a direção da Conferência dos Religiosos do Brasil para discutir, entre outros assuntos: a questão do Estatuto dos Estrangeiros, as relações entre Igreja e Estado, o estudo feito pelo Vaticano sobre a melhor distribuição do clero no País, e as relações entre bispos e padres.

A Conferência dos Religiosos do Brasil — CRB está preocupada de forma particular, com os reflexos do Estatuto dos Estrangeiros na entrada de religiosos e freiras estrangeiras no País, pois a presença desses missionários é considerada essencial para o trabalho da igreja, tendo em vista o número insuficiente de religiosos brasileiros.

Além de programar este encontro com a direção da CRB, a presidência da CNBB e os membros da Comissão Episcopal da Pastoral da CNBB deverão discutir, durante esta semana, temas ligados à catequese, à propriedade e uso do solo urbano, problemas das nações indígenas e ação evangelizadora da igreja.

## Previdência abre suas portas a estudantes e oferece cinco benefícios imediatos

*Brasília* — Pelo menos cinco benefícios serão concedidos aos estudantes brasileiros que ingressarem no sistema previdenciário a partir de 1981, contribuindo com uma percentagem mínima, ainda não fixada pela Previdência Social, que já iniciou estudos atuais neste sentido.

A informação é do consultor jurídico do Ministério da Previdência, Francisco Salzano, que esteve em Caracas participando como representante brasileiro, do Seminário Ibero-Americano sobre "promoção, assistência e segridade social do estudante", trazendo subsídios para concluir os estudos nacionais sobre o assunto.

Recomendou-se no encontro, que contou com participantes de todos os países ibero-americanos, que cada nação desenvolva projetos próprios no sentido de fornecer aos estudantes, especialmente os de nível universitário, amparo previdenciário, no mínimo, nas seguintes situações:

1 — Por ocasião de infortúnios familiares que impeçam ao estudante continuar os estudos já iniciados;
2 — Assistência médica, através da livre escolha do profissional pelo paciente;
3 — Em caso de acidente escolar;
4 — Ajuda complementar para que os impossibilitados financeiramente terminem os estudos técnicos ou universitários;

## Turismo interno já tenta novos rumos

Brasília — Além da abertura pelo governador do Distrito Federal, Aimé Lamaison, e do encerramento pelo presidente João Figueiredo, o Encontro de Integração Turística do Cone Sul — Enitour, que se inicia nesta sexta-feira, em Brasília, com a participação de agentes e operadores de turismo brasileiros e dos países do Cone Sul, terá como um dos principais eventos a Feira de Oportunidades Turísticas. Aberta todos os dias das 15 às 18 horas, a feira objetivará a oportunidade de negócios entre os agentes e operadores brasileiros com os do Cone Sul.

Paralelos ao Encontro, vários eventos estão programados como opção de divertimento para os participantes. A programação é a seguinte: Na sexta-feira, às 20 horas, solenidade de abertura do Encontro pelo governador do Distrito Federal, acompanhado de Haroldo de Castro, diretor do Departamento de Turismo do Distrito Federal — Detur/DF e diretor-geral do Enitour. Às 21 horas, abertura da Feira de Oportunidades Turísticas pelo governador Lamaison, autoridades presentes e participantes do encontro, seguido de coquetel oferecido pelos hoteleiros de Brasília.

Ainda na sexta-feira, os participantes terão como programação opcional a realização da festa "Noite dos Destaques", onde serão prestadas homenagens a personalidades do mundo político, social e artístico brasileiro, pelos trabalhos realizados no decorrer do ano em diferentes áreas. Nestas homenagens estão incluídos os coordenadores do Enitour, Haroldo de Castro e Raif Jibran, presidente do Sindicato de Hotéis, Bares, Restaurantes e Similares de Brasília.

## A solução do Governo para a greve dos professores do ensino superior do País

*Brasília* — Ao lado do apelo do Ministro da Educação, para que voltassem às aulas, o fato que mais sensibilizou, positivamente, os professores universitários foi a resolução do Ministério do Planejamento, em torno de uma solução com àquela Pasta, MEC e o DASP.

O secretário-geral da Seplan, Flávio Pécora, ao telefonar ao secretário-geral do MEC, João Aragão, informou que seria criado um grupo de que faria parte a Seplan, o DASP e o MEC, para definir finalmente a solução para o problema dos professores de ensino superior, em greve. Foi designado Frederico Bastos para representar a Seplan e Herbert Calhau para representar o MEC.

Este foi o último lance de um agitado dia para a área educacional, que começou a viver intensamente o impasse na área do magistério. O Ministro da Educação debateu os problemas educacionais e a abertura na área do MEC durante mais de quatro horas com os parlamentares, diante de um auditório lotado de professores em greve. Os Reitores das universidades federais, também reunidos em Brasília, discutiram duramente o problema. Em determinado momento chegaram a pressionar violentamente o MEC e brigaram entre si, pois o Reitor da Universidade Federal Rural do Rio de Janeiro ameaçava cortar o salário dos professores em greve.

Num rápido ato público, os professores reafirmaram sua posição e suas reivindicações, consideradas justas por todos os envolvidos, e o Ministro Eduardo Portela, divulgava uma mensagem ao magistério:

"O Presidente João Figueiredo sempre mostrou-se altamente sensível à questão dos docentes brasileiros. Antes mesmo da paralisação, o assunto já estava sendo estudado pelos órgãos competentes e em vias de solução.

Os professores brasileiros contribuirão substancialmente para a superação das dificuldades atuais se restaurarem a normalidade da vida acadêmica, sem que ninguém seja prejudicado, deixando que os estudos em curso se concluam e as soluções sejam anunciadas naturalmente".

COM FIGUEIREDO

O Ministro da Educação, Eduardo Portela, falou sábado passado com o Presidente da República sobre as reivindicações de aumento dos professores e conversou com o Ministro Delfim Neto sobre o mesmo assunto. O resultado dessas conversas foi comunicado aos professores e parlamentares, em debate na Comissão de Educação da Câmara: "Há uma solução em curso, que poderá ocorrer a qualquer momento" — disse Portela.

## Curitiba debate novas fontes

*Curitiba* — Objetivando a mobilização da pequena e média empresa no esforço nacional da economia do combustível foi iniciado em Curitiba o Programa de Conservação e Substituição de Energia, promovido pelo Centro Brasileiro de Apoio à Pequena e Média Empresas. O Cebrae objetiva, com este programa, a racionalização do uso de derivados do petróleo, a substituição dos derivados do petróleo por fontes alternativas, como a lenha, o carvão e resíduos industriais, e a preparação do engenheiro para o desenvolvimento do projeto de racionalização.

## Brasil ajuda Uruguai na energia

*Porto Alegre* — O Ministro das Minas e Energia, César Cals, anunciou, em Porto Alegre, que o Brasil vai fornecer tecnologia energética para o Uruguai nas áreas de petróleo, carvão, madeira, óleos vegetais e geradores eólicos. Cals participou em Livramento de uma reunião com o Ministro da Indústria e Energia do Uruguai, Francisco Toruelles, para discutir o assunto. Ao final da reunião, foi assinada uma ata em que os dois ministros decidem formar grupos de trabalho conjunto para selecionar os projetos em que será aplicado o acordo.


# Mulher alguma pode ficar abandonada na hora mais bonita da sua vida.

A hora mais bonita da mulher é a hora em que ela está mais sozinha.

Só que existem mulheres que não estão apenas sozinhas, estão abandonadas.

Sem dinheiro, sem apoio de ninguém, sem assistência médica para acompanhar passo a passo a gravidez.

Em 60 anos de funcionamento, a Pro Matre já ajudou 220 mil mães e 165 mil crianças.

Mães que não tinham a quem recorrer e que encontraram na Pro Matre a tranqüilidade e a assistência de que precisavam.

Mas, hoje, uma coisa é certa.

Para continuar ajudando, a Pro Matre precisa de dinheiro, de muito dinheiro.

E, agora, é muito mais fácil você ajudar.

A Pro Matre abriu conta em todos os bancos da Cidade.

Basta você entrar em qualquer um deles, e depositar seu donativo na conta Pro Matre.

Mas não deixe para fazer isso amanhã.

Ajude logo a Pro Matre, pelo amor de Deus.

# Ajude a Pro Matre. Pelo amor de Deus.

## Tesoureiro dos Comerciários é vogal da Justiça do Trabalho

Reyveraldo Carvalho da Costa (foto), tesoureiro do Sindicato dos Empregados no Comércio do Município do Rio de Janeiro, foi empossado, ontem, no cargo de vogal-suplente da 22a. Junta de Conciliação e Julgamento, do Tribunal Regional do Trabalho da 1a. Região. Ao ato estiveram presentes o presidente Luisant Mata Roma, demais diretores da entidade e muitos companheiros do novo representante classista.

## Proteção nos postos

O presidente do Sindicato dos Donos de Postos de Gasolina do Estado do Rio, Eduardo Vaz, buscou ontem, proteção para sua classe junto ao Secretário de Segurança. Segundo ele, foi pedir garantias de vida para que possam trabalhar. Explicou que os empresários querem uma ronda permanente da polícia junto aos postos, numa tentativa de evitar os constantes assaltos. Disse, também, que esta é uma luta que atinge a toda a classe que no País engloba 130 mil pessoas, entre donos de postos e empregados. Eduardo Vaz disse, que se não surtir efeitos imediatos sua visita ao Secretário de Segurança, ele irá até o Palácio do Planalto. Ele mantém muitas esperanças em ser prontamente atendido, por achar que o setor está intimamente ligado à Segurança Nacional.

## Sindical

HUMBERTO FAILLACE

# Padeiro quer aumento e folga aos domingos

Os trabalhadores nas indústrias de panificação e confeitaria do Rio estão sendo convocados pelo seu sindicato para a assembléia-geral, que se realizará às 19 horas de hoje.

A referida reunião tem por objetivo o lançamento da campanha por melhores salários e outras vantagens, a contar do dia primeiro de janeiro, detacando-se o percentual de 15 por cento a título de produtividade, além do INFC.

No tocante à folga aos domingos, disse o presidente do órgão profissional, Inalde de Lima Rocha, que "se trata de uma antiga e justa pretenção da classe, pela qual tudo faremos nesta campanha, pois não tem cabimento o fato de trabalharmos de sol a sol, durante toda a semana, principalmente aos domingos, quando poderíamos dormir um pouco mais e passear com nossas famílias. É, realmente, desumano o nosso trabalho aos domingos, quando todos estão de folga.

Disse, ainda, e líder dos padeiros, acreditar "que o fechamento das padarias aos domingos ou, pelo menos, e não fabrico de pão, não acarretará prejuízo a ninguém, e por isso esperamos contar com a compreensão, principalmente dos consumidores, os quais devem ter em mente que o padeiro também é um ser humano."

Entre outras melhorias, estará em debate a questão relacionada com o adicional de insalubridade, na base de 20 por cento, para o pessoal que lida com os fornos.

## Profissional liberal

— Profissional liberal — empregado — Exegese de artigo 3.º da Consolidação das Leis do Trabalho — Não comprovada a sociedade entre profissionais liberais, de fato ou de direito, é de se convir existir uma hierarquia de trabalho. Demonstrada a titularidade da oficina de trabalho, escritório de advocacia, clínica médica etc., já se tem definida a posição patrimonial em função de um dos profissionais. De outra forma, não havendo obrigações locatícias, locações de serviços, de execução administrativas inter-profissional liberal proprietário do escritório e profissional liberal prestador de serviço, já se elege a dependência funcional. Mais se caracteriza a dependência, inexistindo repartição de despesas ou de custos administrativos.

— Ainda, a inexistência de recibos definidores de pagamento de honorários profissionais, em razão de participaçãc ou repartição, demonstra o pagamento ou remuneração salarial. O pagamento de férias, anuais, finalmente constitui a subordinação jurídico econômica, desnaturando repercussões de cumprimentos fiscalizadores. As inscrições fiscais, "in casu", são álibis para desnaturar o negócio jurídico de natureza trabalhista — Ac. 6.554/79 — TRT 2a. Região — Proc. RO-6.978/79, por maioria — Relator: Juiz Nelson F. Souza.

## As entidades classistas e aos trabalhadores

Nosso Setor Sindical está em pleno funcionamento na sede da Luta Democrática, Rua Sotero dos Reis, 57/59, Praça da Badeira, ao inteiro dispor das classistas, pessoalmente, por correspondência ou pelo telefone 254-0831.

Colocamo-nos, também, à disposição dos trabalhadores de quasquer categorias, profissionais para queixas, reclamações ou esclarecimentos sobre sindicalismo, trabalho e previdência.

## Parteiras, com chapa única, votam nos dias 1, 2 e 3 de dezembro

Apenas uma chapa, liderada por Anaclir Castilho Correia, inscreveu-se para concorrer às eleições no Sindicato das Parteiras do Estado do Rio de Janeiro.

A mesa coletora de votos ficará à disposição das associadas, na sede da entidade, Avenida Passos, 122, 5.º andar, sala 502, nos dias 1, 2 e 3 de dezembro, no horário de 8 às 18 horas.

Qualquer esclarecimento sobre o pleito poderá ser obtido através do telefone 263-7843.

## Titular da DRT será homenageado

Luis Carlos de Brito, Delegado Regional do Trabalho no Estado do Rio de Janeiro, aniversaria hoje, e será alvo de muitos cumprimentos, principalmente por parte dos dirigentes sindicais, que o consideram "um grande mediador nos conflitos entre patrões e empregados", devendo ser esse um dos principais motivos pelos quais etá no cargo há vário anos.

Entre outras homenagens, Luis Carlos de Brito será saudado durante o jantar de confraternização que a liderança sindical promoverá às 20 horas, na Churrascaria Gaúcha, à Rua das Laranjeiras, 114.

## Trabalhadores em produtos químicos

As eleições, no Sindicato dos Trabalhadores nas Indústrias de Produtos Químicos e Farmacêuticos, serão realizados de 12 a 16 de janeiro, com duas chapas sendo uma encabeçada por Raymundo Falcão de Figueiredo (atual presidente e outra, por Hilário de Oliveira (atual tesoureiro).

Esclareceu Hilário de Oliveira Pimentel que a sua chapa surgiu, em virtude de não poder aceitar mais "os desmandos que vêm sendo praticados pelo presidente, que está totalmente omisso quanto aos problemas da categoria, preferindo fazer média com os patrões, a quem muito agrada".

— Como não estamos no sindicato para agradar patrão, mas, sim, para defender os interesses dos companheiros, chegamos à conclusão de que o melhor caminho foi o compimento com o presidente, partindo para uma chapa autêntica, totalmente voltada para os problemas e reivindicações da classe — asisnalou — Hilário de Oliveira Pimentel.

## BANCO CENTRAL DO BRASIL

**TÍTULOS PÚBLICOS FEDERAIS**

**LETRAS DO TESOURO NACIONAL**

O Departamento de Operações com Títulos e Valores Mobiliários do BANCO CENTRAL DO BRASIL faz saber às instituições financeiras e ao público em geral que o COMUNICADO DEMOB nº 32, de 24/11/80, se encontra à disposição dos interessados no Centro de Troca de Documentos da Associação Nacional das Instituições do Mercado Aberto (ANDIMA), localizado na Rua da Alfândega nº 91, 3º andar - Rio de Janeiro, ou nos Departamentos Regionais do Banco Central nas demais praças.

Referido COMUNICADO trata da oferta pública semanal de LTN de 91 e 182 dias, no montante de Cr$ 15.000 milhões, cujas propostas serão recebidas no próximo dia 01/12, na forma e nas condições ali estabelecidas.

Rio de Janeiro, 24 de novembro de 1980.

**DEPARTAMENTO DE OPERAÇÕES COM TÍTULOS E VALORES MOBILIÁRIOS**

**EXTRATO**

De ordem do MM. Dr. Juiz de Direito da 20.ª Vara Cível do Rio de Janeiro, exarada nos autos da Execução movida por VERBA S/A CRÉDITO IMOBILIÁRIO-RIO contra URIARAJARA DA SILVA GREI E S/M DULCINÉA FREIRE DA SILVA GREI, nos termos da Lei n.º 5.741/71, será levado a Leilão, através do Leiloeiro PAULO BRAME, no próximo dia 27 de novembro de 1980, às 14,00 horas, em seu escritório sito à Travessa do Paço n.º 14, 1.º andar, o imóvel penhorado nos autos da supramencionada ação situado à AV. MONSENHOR FELIX, 1.158 — APT.º 104 — BLOCO 37 — IRAJÁ pelo valor de Cr$ 567.601,47 (quinhentos e sessenta e sete mil, seiscentos e hum cruzeiros e quarenta e sete centavos) — O Edital na íntegra, acha-se afixado na sede do Juízo. (2.080 - A. SERRA).

**EXTRATO**

De ordem do MM. Dr. Juiz de Direito da 20.ª Vara Cível do Rio de Janeiro, exarada nos autos da Execução movida por VERBA S/A CRÉDITO IMOBILIÁRIO-RIO contra GUILHERME PINTO CARDIANO FILHO E S/M ISANI GUIMARÃES CARDIANO, nos termos da Lei n.º 5.741/71, será levado à Leilão, através do Leiloeiro PAULO BRAME, no próximo dia 27 de novembro de 1980, às 14,00 horas, em seu escritório sito à Travessa do Paço n.º 14, 1.º andar, o imóvel penhorado nos autos da supramencionada ação situado à ESTRADA VELHA DA PAVUNA, 1.603 — APT.º 102 — BLOCO 1, pelo valor de Cr$ 735.272,01 (setecentos e trinta e três mil, duzentos e setenta e dois cruzeiros e hum centavo) — O Edital na íntegra, acha-se afixado na sede do Juízo. (2.077 - A. SERRA).

**EXTRATO**

De ordem do MM. Dr. Juiz de Direito da 20.ª Vara Cível do Rio de Janeiro, exarada nos autos da Execução movida por VERBA S/A CRÉDITO IMOBILIÁRIO-RIO contra JORGE DE ARAÚJO, nos termos da Lei n.º 5.741/71, será levado à Leilão, através do Leiloeiro PAULO BRAME, no próximo dia 27 de novembro de 1980, às 14,00 horas, em seu escritório sito à Travessa do Paço n.º 14, 1.º andar, o imóvel penhorado nos autos da supramencionada ação situado à ESTRADA DOS SETE RIACHOS, 1.681 — CASA N.º 61, — SANTÍSSIMO, pelo valor de Cr$ 505.973,12 (quinhentos e cinco mil, novecentos e setenta e três cruzeiros e doze centavos) — O Edital na íntegra, acha-se afixado na sede do Juízo. (2.078 - A. SERRA).

**EXTRATO**

De ordem do MM. Dr. Juiz de Direito da 14.ª Vara Cível do Rio de Janeiro, exarada nos autos da Execução movida por VERBA S/A CRÉDITO IMOBILIÁRIO-RIO contra CID TRINDADE POLLI e S/M MARLENE VIDAL POLLI, nos termos da Lei n.º 5.741/71, será levado à Leilão, através do Leiloeiro PAULO BRAME, no próximo dia 27 de novembro de 1980, às 14,00 horas, em seu escritório sito à Travessa do Paço n.º 14, 1.º andar, o imóvel penhorado nos autos da supramencionada ação situado à Rua Anibal Porto n.º 900, Bloco 15, Apt.º 302, pelo valor de Cr$ 940.892,83 (novecentos e quarenta mil, oitocentos e noventa e dois cruzeiros e oitenta e três centavos), O Edital na íntegra, acha-se afixado na sede do Juízo. (2.072 - A. SERRA).

**EXTRATO**

De ordem do MM. Dr. Juiz de Direito da 20.ª Vara Cível do Rio de Janeiro, exarada nos autos da Execução movida por UNIBANCO CRÉDITO IMOBILIÁRIO S/A-RIO contra ANAURELINO GONÇALVES SAMPAIO E S/M SONIA THEREZA ROUX SAMPAIO, nos termos da Lei n.º 5.741/71, será levado à Leilão, através do Leiloeiro PAULO BRAME, no próximo dia 27 de novembro de 1980, às 14,00 horas, em seu escritório sito à Travessa do Paço n.º 14, 1.º andar, o imóvel penhorado nos autos da supramencionada ação situado à AV. MONSENHOR FELIX, 1.158 — APT.º 101 — BLOCO 42 — IRAJÁ, pelo valor de Cr$ 401.516,23 (quatrocentos e hum mil, quinhentos e dezessels cruzeiros e vinte e três centavos). O Edital na íntegra, acha-se afixado na sede do Juízo. (2.081 - A. SERRA).

**EXTRATO**

De ordem do MM. Dr. Juiz de Direito da 20.ª Vara Cível do Rio de Janeiro, exarada nos autos da Execução movida por VERBA S/A CRÉDITO IMOBILIÁRIO-RIO contra RAYMUNDO NONATO TEIXEIRA E S/M HILDA NEVES TEIXEIRA, nos termos da Lei n.º 5.741/71, será levado à Leilão, através do Leiloeiro PAULO BRAME, no próximo dia 27 de novembro de 1980, às 14.00 horas, em seu escritório sito à Travessa do Paço n.º 14, 1.º andar, o imóvel penhorado nos autos da supramencionada ação situado à RUA DE VILA, 11 — CASA 16 — PACIÊNCIA, NESTA, pelo valor de Cr$ 538.350,05 (quinhentos e trinta e oito mil, trezentos e cinqüenta cruzeiros e noventa e cinco centavos) — O Edital na íntegra, acha-se afixado na sede do Juízo. (2.079 - A. SERRA).

**EXTRATO**

De ordem do MM. Dr. Juiz de Direito da 12.ª Vara Cível do Rio de Janeiro, exarada nos autos da Execução movida por VERBA S/A CRÉDITO IMOBILIÁRIO-RIO contra DILZA XAVIER, nos termos da Lei n.º 5.741/71, será levado à Leilão, através do Leiloeiro PAULO BRAME, no próximo dia 27 de novembro de 1980, às 14.00 horas, em seu escritório sito à Travessa do Paço n.º 14, 1.º andar, o imóvel penhorado nos autos da supramencionada ação situado à Estrada do Vigário Geral n.º 600 - Bloco 09, Apt.º 302, pelo valor de Cr$ 610.477,35 (seiscentos e dez mil, quatrocentos e setenta e sete cruzeiros e trinta e cinco centavos). O Edital na íntegra, acha-se afixado na sede do Juízo. (2.074 - A. SERRA).

**EXTRATO**

De ordem do MM. Dr. Juiz de Direito da 14.ª Vara Cível do Rio de Janeiro, exarada nos autos da Execução movida por VERBA S/A CRÉDITO IMOBILIARIO-RIO contra MARIO ELIAS DOS SANTOS E S/M JUDITE DA CUNHA SANTOS, nos termos da Lei n.º 5.741/71, será levado à Leilão, através do Leiloeiro PAULO BRAME, no próximo dia 27 de novembro de 1980, às 14.00 horas, em seu escritório sito à Travessa do Paço n.º 14, 1.º andar, o imóvel penhorado nos autos da supramencionada ação situado à Estrada Vigário Geral n.º 600, Bloco 21, Apt.º 403, pelo valor de Cr$ 764.284,85 (setecentos e sessenta e quatro mil, duzentos e oitenta e quatro cruzeiros e oitenta e cinco centavos). O Edital na íntegra, acha-se afixado na sede do Juízo. (2.072 - A. SERRA).

**EXTRATO**

De ordem do MM. Dr. Juiz de Direito da 20.ª Vara Cível do Rio de Janeiro, exarada nos autos da Execução movida por UNIBANCO CRÉDITO IMOBILIÁRIO S/A-RIO contra HENRIQUE ARAUJO MITÃO E S/M ENY SILVA MITÃO, nos termos da Lei n.º 5.741/71, será levado à Leilão, através do Leiloeiro PAULO BRAME, no próximo dia 27 de novembro de 1980, às 14,00 horas, em seu escritório sito à Travessa do Paço n.º 14, 1.º andar, o imóvel penhorado nos autos da supramencionada ação situado à RUA LEOCÁDIO DE FIGUEIRELO, 360 — APT.º 203 — BLOCO XXX — GUADALUPE, pelo valor de Cr$ 715.156,10 (setecentos e quinze mil, cento e cinqüenta e seis cruzeiros e dez centavos). O Edital na íntegra, acha-se afixado na sede do Juízo. (2.082 - A. SERRA).

**EXTRATO**

De ordem do MM. Dr. Juiz de Direito da 20.ª Vara Cível do Rio de Janeiro, exarada nos autos da Execução movida por VERBA S/A CRÉDITO IMOBILIÁRIO-RIO contra NADIR DA CUNHA VIEIRA, nos termos da Lei n.º 5.741/71, será levado à Leilão, através do Leiloeiro PAULO BRAME, no próximo dia 27 de novembro de 1980, às 14,00 horas, em seu escritório sito à Travessa do Paço n.º 14, 1.º andar, o imóvel penhorado nos autos da supramencionada ação situado à ESTRADA DO MENDANHA, 2.094 — CONJ. RES. V. ANDREAS — CAMPO GRANDE, pelo valor de Cr$ 438.657,29 (quatrocentos e trinta e oito mil, seiscentos e cinqüenta e sete cruzeiros e vinte e nove centavos). O Edital na íntegra, acha-se afixado na sede do Juízo. (2.078 — A. SERRA).

**EXTRATO**

De ordem do MM. Dr. Juiz de Direito da 12.ª Vara Cível do Rio de Janeiro, exarada nos autos da Execução movida por VERBA S/A CRÉDITO IMOBILIÁRIO contra ANFRISIO JOVENTINO DOS SANTOS E S/M TARCISIA GOMES DOS SANTOS, nos termos da Lei n.º 5.741/71, será levado à Leilão, através do Leiloeiro PAULO BRAME, no próximo dia 27 de novembro de 1980, às 14.00 horas, em seu escritório sito à Travessa do Paço n.º 14, 1.º andar, o imóvel penhorado nos autos da supramencionada ação situado à Rua Três n.º 96, Conjunto Vila Aliira II, Paciência, pelo valor de Cr$ 519.660,07 (quinhentos e dezenove mil, sessenta cruzeiros e sete centavos). O Edital na íntegra, acha-se afixado na sede do Juízo. (2.075 - A. SERRA).

**EXTRATO**

De ordem do MM. Dr. Juiz de Direito da 14.ª Vara Cível do Rio de Janeiro, exarada nos autos da Execução movida por UNIBANCO CRÉDITO IMOBILIÁRIO S/A-RIO contra ALOISIO NONATO, nos termos da Lei n.º 5.741/71, será levado à Leilão, através do Leiloeiro PAULO BRAME, no próximo dia 27 de novembro de 1980, às 14.00 horas, em seu escritório sito à Travessa do Paço n.º 14, 1.º andar, o imóvel penhorado nos autos da supramencionada ação situado à Estrada Coronel Vieira, 279 — Bloco XVII, Apt.º 133, pelo valor de Cr$ 438.887,29 (quatrocentos e trinta e seis mil, oitocentos e oitenta e sete cruzeiros e vinte e nove centavos). O Edital na íntegra, acha-se afixado na sede do Juízo. (2.071 - A. SERRA).

## O papo bem-humorado do Presidente com Scarlate, o novo subsecretário da Secom

Na oportunidade em que era apresentado, na última terça-feira, ao presidente Figueiredo, como novo subsecretário de Imprensa da Presidência da República, o jornalista José Scarlate ouviu dele o seguinte:

— "Eu estava conversando com o Said Farhat, dizendo que este negócio de escarlate aqui não ia dar certo."

Escarlate, então, retrucou:

— "Mas eu sou tricolor."

E o Presidente respondeu:

— "Então, tudo bem", acrescentando:

— "Escarlate, espero que você seja muito feliz aqui."

SAID FARHAT APRESENTA

O Ministro-Chefe da Secretaria de Comunicação Social, Said Farhat, anunciou, hoje, na Sala de Imprensa do Palácio do Planalto, o nome de José Escarlate, Secretário de Redação da Empresa Brasileira de Notícias, para a função de Subsecretário de Imprensa da Secom, que se encontrava vaga desde a saída de Alexandre Garcia, há duas semanas:

— "Eu conheci o Escarlate há não muito tempo — começou dizendo o Ministro Farhat — mas, o conheci suficientemente para confiar em que ele poderá exercer as funções de Subsecretário de Imprensa com a eficiência que nós desejamos e nos termos em que a função é colocada para, principalmente, auxiliar vocês e auxiliar o Secretário de Imprensa na procura de informações e no desenvolvimento de assuntos e esclarecimento de dúvida ou aprofundamento de eventuais matérias que devem ser feitas."

EM FÉRIAS

José Escarlate, que foi repórter credenciado na Presidência da República durante muitos anos, pelo jornal "O Globo" e pela antiga Agência Nacional, toma posse na segunda-feira, um dia antes de terminar suas férias, segundo informou o Ministro Said Farhat:

— "Nós vamos tirar um dia de férias dele porque, afinal de contas, ele já descansou bastante do muito que fez, não só aqui no Brasil como no exterior. O convite foi feito agora, às duas e meia da tarde, e aceito pelo Escarlate, e acho que o Kraemer e eu nos damos por muito felizes de ter podido trazê-lo para trabalhar conosco."

## Líder da Igreja explica seu encontro com Ministros e diz como deseja este diálogo

BRASÍLIA — O presidente da CNBB, Dom Ivo Lorscheiter, divulgou nota afirmando que a iniciativa do governo, através do ministro da Justiça, Ibrahim Abi-Ackel, no sentido de manter diálogo com representantes da Igreja Católica, é válida desde que não seja apenas um gesto de cortesia externa. Ao confirmar o seu encontro, na sede da CNBB, com o ministro, Dom Ivo defendeu um diálogo entre Igreja e Estado "franco, objetivo e coerente, conduzido no maior respeito às responsabilidades respectivas dos dois e acompanhado de atos concretos e inequívocos".

"Neste sentido — diz a nota — estamos dispostos a ouvir e examinar todas as queixas razoáveis, mas esperamos que o mesmo tratamento nos seja garantido, quando, no desempenho de nossa missão, levantamos a voz em defesa das exigências da Justiça." O presidente da CNBB afirma que, no presente momento, "a Igreja Católica vê mal interpretado seu empenho em favor dos mais pobres e assiste ao triste espetáculo de acusações e perseguições contra bispos, sacerdotes e leigos comprometidos com as opções pastorais da mesma Igreja."

## Veja como conduzir acidentados

"Toda pessoa acidentada, que apresente dor intensa em qualquer ponto da coluna vertebral e/ou dificuldade de movimentar um ou mais membros, nunca deverá ser flexionada (mover a cabeça, por exemplo). O paciente deve ser movimentado em bloco por no mínimo duas pessoas e transportado em superfície dura (pode ser uma porta) e de preferência em veículo onde possa viajar deitado e imobilizado".

O conselho é do neurocirurgião Cid Célio Jayme Carvalhaes, um dos organizadores do XXIV Encontro de Especialistas-Ache.

## Assim vai ser combate à suína

*Brasília* — Um programa de combate à peste suína a ser executado em todo o território nacional, pelo Ministério da Agricultura, através da Secretaria Nacional de Defesa Agropecuária, foi instituído pelo Presidente João Figueiredo.

O decreto presidencial estabelece que o programa terá a finalidade de mobilizar recursos e traçar normas de política, investigação e combate à peste suína, obedecidas as prioridades identificadas pela seleção das áreas de maior expressão econômica na suinicultura.

Segundo o decreto, para a consecução dos objetivos do programa, o Ministério da Agricultura se articulará com os órgãos federais, estaduais e municipais, bem como associações rurais, cooperativas de produtores e outras entidades privadas, podendo, para isto, celebrar acordos, ajustes, convênios ou termos de cooperação técnica.

## Todo mundo querendo saber se Maluf topa sair no braço com deputado em São Paulo

SÃO PAULO — Se o governador Paulo Salim Maluf aceitar convite que lhe foi feito publicamente pelo deputado estadual Eduardo Suplicy, do PT, ambos deverão disputar uma luta de boxe, que será a preliminar da principal, entre os ex-campeões mundiais Éder Jofre e o japonês Massaiko Harada. Essas exibições terão sua renda revertida em benefício de entidades assistenciais.

Esta informação foi prestada na Assembléia Legislativa pelo ex-campeão mundial de boxe, Éder Jofre, que compareceu ao Palácio Nove de Julho a fim de desmentir versões segundo as quais ingressaria numa das agremiações partidárias em fase de estruturação. Jofre declarou que a sua principal preocupação agora é desenvolver uma atuação em favor do esporte, especialmente do boxe.

Quanto ao convite que fez a Massaiko Harada para essa luta beneficente, disse que a idéia surgiu há pouco tempo, durante entrevista que concedeu a um grupo de jornalistas japoneses, que vieram a São Paulo especialmente para preparar uma reportagem em torno das atividades de Éder Jofre.

O deputado Eduardo Suplicy, que estava ao lado de Éder Jofre, e que também é pugilista, confirmou o desafio que fez ao governador para a apresentação. Por sugestão de Éder Jofre, e em razão da diferença de idade entre o governador e o parlamentar, este deverá, durante o espetáculo, utilizar luvas de 14 onças, que contém maior quantidade de almofada. Suplicy tem 39 anos e Maluf tem 46. Maluf, que também é pugilista, segundo Éder, usaria luvas de dez onças, menos almofadas.

Ainda por sugestão de Éder Jofre, a luta entre Maluf e Suplicy se desenvolverá em dez assaltos de um minuto de duração com dois minutos para descanso. Éder disse ainda estar aguardando que Harada aceite o convite que lhe formulou, acrescentando que esse espetáculo alcançará "total êxito" se o governador Paulo Maluf também aceitar o desafio feito pelo deputado Eduardo Suplicy.

## PMDB do Paraná ganha mais dois deputados e alguns problemas dessas aquisições

BRASÍLIA — Os deputados Lúcio Cioni e Antônio Anibelli, do Paraná, confirmaram que ingressarão no PMDB. Anibelli, depois de extinto o MDB, pertenceu ao PDS, ficando depois sem partido, pois não formalizou seu ingresso no PTB Ivetista.

Cioni foi da Arena e do PDS e, há dias, deixou o partido do Governo por motivos mais particulares do que políticos. Em março, assinará sua filiação no PMDB. Essa sua decisão, entretanto, está criando problemas regionais. O deputado Hélio Duque (PMDB-PR) entende que o diretório municipal de Umuarama e o diretório regional do PMDB devem ser consultados.

Duque foi o mais votado da oposição em Umuarama e o segundo mais votado em Londrina. O pai de Lúcio Cioni foi prefeito da cidade no governo Canet, tendo sido afastado do cargo. Segundo Hélio Duque, a direção nacional e a liderança não podem desprestigiá-lo a ponto de aceitar o ingresso do deputado Cioni "sem conhecer a posição das bases partidárias".

"Já fui desprestigiado quando houve o convite ao parlamentar sem meu prévio conhecimento. Hoje o mesmo deputado, agora sem partido, chegou a ser indicado pela liderança para ocupar a tribuna da Câmara. Achei do meu dever protestar, estranhando tal concessão."

## Varejão de Bangu abre movimentado

Foi grande o movimento no primeiro dia de funcionamento do novo varejão da Ceasa, inaugurado às 7 horas de ontem, no estacionamento do Banco do Brasil, na Avenida Cônego de Vasconcelos, em Bangu.

Segundo cálculo da Divisão de Varejo da Ceasa, estiveram no varejão cerca de 8 mil pessoas que moram nas áreas próxima à nova unidade, que incluem os bairros de Senador Camará, Rio da Prata e Guilherme da Silveira.

## Como receber casa de Natal da Cehab

Perto de seis mil pessoas estarão sendo beneficiadas, com o listão de Natal da CEHAB-RJ, convocando 1.174 famílias para receberem imóveis do Conjunto Residencial da Av. Cesário de Mello II, em Santa Cruz. A relação dos chamados já foi liberada pelo arquiteto Heitor Vignoli, presidente da empresa. A apresentação dos documentos exigidos será feita no Posto-Penha, de atendimento da .... CEHAB-RJ, localizado na Av. Brasil, 11,288 (ao lado da Casa do Marinheiro), em dez grupos de inscritos, de 1.º até 10 de dezembro próximo.

O QUE APRESENTAR

Nos dias prefixados, os habilitados no Programa de Inscrições e agora convocados, deverão levar, no original, os seguintes documentos: carteira profissional, com o salário atualizado; certidão de casamento, se casado, certião de casamento com averbação de desquite, se desquitado ou a certidão de óbito do cônjuge, se viúvo. Em cópia "xerox", deverão levar os três últimos contracheques ou o envelope de pagamento ou ainda, declaração de rendimento, dada pela empresa em que trabalha.

Ernesto Dória

### APELO RECUSADO

O ex-presidente Jânio Quadros, agora no PTB, não deverá oficializar a intenção de convidar o ex-Governador Leonel Brizola a se reincorporar no Partido Trabalhista Brasileiro. Amigos comuns seus e do ex-Governador já lhe informaram que Brizola recusará o convite.

### NOVA MISSÃO

O médico Guilherme Romano está arrumando as malas para executar, em nome do Ministro Golbery do Couto e Silva, uma nova missão política. Seu destino, desta vez, será o Pará, onde vai procurar convencer o Governador Alacid Nunes a aceitar uma composição com o Senador Jarbas Passarinho, que seja honrosa para ambos.

Romano já garantiu, em missões anteriores, e que muitos poderiam até considerar impossíveis, composições entre o PSD e a UDN de Minas. Foi, ao mesmo tempo, um dos responsáveis pela assimilação pelo Planalto da vitória de Paulo Maluf na sucessão paulista, derrotando o candidato oficial, no caso Laudo Natel.

### MAIORES ESPAÇOS

O Deputado Miro Teixeira, virtual candidato do PP ao Governo fluminense, continua abrindo espaços consideráveis, a nível de criação de uma imagem de liderança nacional. Foi capa da *Veja* na última semana. E ninguém é capa de *Veja* a toa.

### EUFORIA DE LÍDER

O líder da Maioria na Assembléia, Deputado Jorge Leite, anda bastante eufórico. Conseguiu limpar toda a pauta do Legislativo, nos últimos dez dias, votando, sem problemas, e sempre com uma grande margem de votos, todas as mensagens de interesse do Governo que representa.

Por falar no Deputado Jorge Leite, ele poderá ser a solução que o PP busca para a Presidência da Assembléia, no período que se estenderá até as eleições. A sucessão do Deputado Pascoal Citadino está sendo disputada, ainda, pelos Deputados Gilberto Rodrigues, Cláudio Moacir e José Pinto.

### PALAVRAS SINCERAS

Ao receber homenagens do Congresso, que está comemorando o seu sesquicentenário, o Presidente João Figueiredo assegurou que em todo e qualquer Estado, quem for eleito para Governador, em 1982, tomará posse. Palavras, como se vê, de um homem que sempre acreditou na democracia e em menos de dois anos de Governo só deu mostras de que veio para garantir a abertura política e consagrar o princípio da alternância no poder.

Há, ainda, os que teimam em não acreditar na abertura. São, como disse, numa conversa com parlamentares fluminenses, o líder da Maioria, Nelson Marchezan, "os eternos semeadores do caos". Esses setores descrentes são superados, contudo, pela grande maioria da nação, que está ao lado do Presidente da República.

### O MELHOR ESQUEMA

É certa a manifestação de preferências pelo Presidente da República na renovação da Mesa do Senado e Câmara. Isso não induz, como querem fazer crer, nenhuma interferência do Executivo nos negócios do Legislativo. Entre os que desejam apresentar os fatos, dessa maneira estão ex-presidentes de uma ou de outra Casa do Congresso, cujas candidaturas nasceram, estas sim, dentro do Palácio do Planalto.

O Senador Jarbas Passarinho e o Deputado Nelson Marchezan têm todas as condições para exercerem as presidências do Senado e da Câmara. E o Presidente da República o direito de manifestar simpatias por ambos, torcendo para que sejam vencedores. Isso, ao que me consta, é democracia.

### A LUTA DE TODOS

Alguém, do Estado ou da Prefeitura de Niterói, precisa tomar providências urgentes contra o abuso dos dirigentes da Fiat-Lux — uma poderosa indústria que fabrica fósforos — que resolveu fechar, sem mais nem menos, as saídas de três travessas próximas às suas instalações no Bairro do Barreto.

As saídas das três travessas davam para uma passagem que a Fiat-Lux, de repente, resolveu considerar "pirata". Acontece que a passagem, agora contestada, já existia há mais de 50 anos, tendo se tornado, assim, *área de servidão*. Por três vezes, a empresa ergueu muros para vedar a passagem e por igual número de vezes os moradores prejudicados tomaram a iniciativa de derrubá-los.

Sem a passagem que sai na Praça do Barreto, os moradores das três travessas — mais de 100 famílias — são obrigados, agora, a dar uma incrível volta, para usarem a Rua Padre Marcelino, está já no Território de São Gonçalo.

De parabéns a direção da COBAL pois com seus varejões, vem trazer à população gêneros e legumes a bom preço.

Os moradores da Manuel Serrão precisam ser ajudados pois a Prefeitura esqueceu aquela rua e o estado é de calamidade.

Volto a pedir iluminação para a Rua das Palmeiras, em Botafogo.

O Recreio necessita de policiamento urgente, pois a onda de assaltos é grande. Uma boa medida seria o policiamento feito pela valorosa PM, à cavalo, pois só assim os marginais seria m afugentados. É necessário criar uma linha de ônibus no final do Recreio, pois a que existe, vem de Campo Grande e sempre lotado prejudicando os moradores do Recreio.

# Menos um lugar ao sol

No Brasil acontecem realmente coisas incríveis, demonstrando com freqüência que a realidade ultrapassa deveras a ficção. Não é à toa que um dia, em exclamação que passará à História, Francelino Pereira, que já deveria ser pessoa imune a surpresas, bradou: "Afinal, que País é este?"

A dúvida e a perplexidade que o governador das Minas Gerais expressou com veemência são as mesmas que diariamente assaltam o espírito de milhares e, até mesmo milhões, de seus concidadãos, diante da sucessão de incoerências, contradições e improvisações estapafúrdias, que são uma espécie de prato do dia servido à população deste País.

Um exemplo típico desse exercício quotidiano de desafio à lógica e ao bom senso é o caso do Copacabana Palace, cuja sorte parece mesmo definitivamente selada, desnecessário dizer em detrimento dos mais legítimos interesses da comunidade carioca. Afinal, por que é que deveria ser uma exceção à regra?

Como todos sabem, o Copacabana Palace partilha com o Glória não só o privilégio de representar o gosto arquitetônico de uma época, como também uma tradição de serviço que tornaram ambos conhecidos à volta do mundo e um ponto de referência do Rio de Janeiro em tempos mais amenos desta cidade.

Cedendo à pressão de interesses poderosos, a demolição do Copacabana Palace acabará sendo mais um fato consumado. É apenas uma questão de tempo. E o que é que se pretende construir em seu lugar? Nada mais nada menos do que um monstrengo, ou melhor, o mastodonte de um gigantesco espigão de mais de trinta andares.

Será que já não basta a insuportável saturação de Copacabana, que é uma das áreas de maior densidade demográfica do mundo? Além disso, será que já não são suficientes outras estruturas que já estão destruindo a harmonia arquitetônica da mais bela praia do mundo? Enquanto em todas as partes do mundo a preservação dos perfis paisagísticos é uma preocupação suprema, aqui isso parece ser justamente o que menos importa e com a agravante de termos sido presenteados pela natureza com uma orla marítima talvez sem igual no mundo, ou com pouquíssimas rivais.

No mundo civilizado há uma preocupação dominante em impedir que grandes construções prejudiquem a beleza das áreas em que a proximidade do mar não representa apenas um fator estético, mas, também, uma fonte de lazer insubstituível. Para tanto, as grandes construções só podem ser realizadas a uma certa distância da orla marítima.

O monstrengo que se pretende construir em lugar do Copacabana Palace não só contribuirá para introduzir mais um corpo estranho no perfil arquitetônico de Copacabana, como retirará ao carioca mais uma parcela de sol além das que já lhe foram roubadas pelas sombras projetadas por outras estruturas insólitas da mesma praia. Assim, até mesmo um lugar ao sol estará sendo um direito cada vez mais precário para os municípios cariocas, quando os que deviam estar à sombra são os que consentem, por ação e omissão, em atentados desse jaez contra os interesses da população.

## Paternostro

# BEMFAM e multinacionais estrangulam brasileiros

EDSON KAHIR

A imposição pela BEMFAM de uma política de limitação da família brasileira, parece ter vencido o primeiro "round" na luta surda que este organismo, braço das multinacionais, trava contra o desenvolvimento brasileiro.

Assim, os distribuidores de pílulas anticoncepcionais, que provocam câncer, já conseguiram, segundo denúncia de entidade médica do Estado do Rio de Janeiro, "que o Prev-Saúde (Plano de Previdência e Saúde do Governo) aplique recurso proveniente de empréstimo externo de instituições empenhadas, unicamente, em disseminar o emprego de anticoncepcionais no Terceiro Mundo".

No Rio de Janeiro, os postos de planejamento familiar da BEMFAM, em áreas populares, já se localizam em cerca de trinta e seis (36) comunidades.

O Governo precisa definir-se quanto à ação da BEMFAM que representando os interesses e a política das multinacionais para o Terceiro Mundo, quer a todo custo impedir o crescimento da população do Brasil, pois assim, pensa frear as tensões sociais, passando por cima das causas que as geram, mas como o latifúndio, concentração de renda, modeladores de todo um quadro de subdesenvolvimento que se traduz em: fome endêmica, analfabetismo, doenças e miséria de imensa maioria da população. Enfim, todo um elenco composto de prantos e ranger de dentes que caracteriza o subdesenvolvimento.

A BEMFAM é antinacional na medida em que contraria a vocação brasileira do desenvolvimento populacional e ocupação de imensas áreas inabitadas. É anticristã quando desconhece que a ninguém é dado o direito de extirpar a vida do ser, ainda em formação. Representa o universo estreito e odioso que as multinacionais querem impor ao Terceiro Mundo, o que vale dizer ao Brasil, também.

Esse mesquinho e discriminatório universo, imaginado nas grandes metrópoles mundiais, quer deter o nosso desenvolvimento, invertendo a equação da relação miséria-riqueza. Atribui a primeira ao fato de estarmos crescendo demograficamente e a segunda ao condicionamento de contermos nossa população. Isto é falso. A verdadeira colocação do problema brasileiro é a necessidade de transformações estruturais no campo e na cidade, que não podem ser mais adiadas. Mas, tais reformas ameaçariam o poder das multinacionais, aqui, no Brasil. Daí optarem pelo modelo de contenção populacional.

Todos os brasileiros patriotas reagirão contra a BEMFAM. O Governo, através do Ministro da Saúde (Valdir Arcoverde) e o Ministro da Previdência Social (Jair Soares), não pode omitir-se ou ficar conivente com a denúncia, já comprovada na prática, de que a BEMFAM coloca em ação o seu plano mutilador da nacionalidade brasileira.

A prova disto é que o último Censo brasileiro, segundo o IBGE, indicou um índice menor de crescimento populacional porque a fecundidade da mulher brasileira, na última década, caiu de 25% a 30%, daí não atingirmos os 120 milhões de habitantes previstos, e apenas cerca de 116 milhões.

É incrível e revoltante, a BEMFAM e as multinacionais já ditam as normas de quantos somos e quantos deveremos ser.

## Tenório Cavalcanti

### CORRIDA ELEITORAL

JÁ existem três candidatos lançados a candidatos ao Governo do Estado. Digo lançados à candidatos porque, naturalmente, falta ainda a homologação das convenções partidárias que, no caso, deverão ratificar os nomes do Senador Roberto Saturnino, de Leonel Brizola e do deputado federal Miro Teixeira. Mas, outros candidatos virão como Sandra Cavalcanti, Aarão Steinbruch, Moreira Franco e quem sabe quem mais.

FALEMOS dos candidatos a candidatos, pois os demais, com exceção do ex-senador e ex-cassado Aarão Steinbruch, ainda dependem de muitas coisas mais para ratificação dos nomes. Dizia dos três candidatos.

PRIMEIRO: o ex-deputado federal, ex-governador do Rio Grande do Sul e ex-cassado Leonel Brizola. Com ele tive oportunidade de conviver na Câmara Federal, por pouco tempo, devido às circunstâncias que culminaram com a revolução de 64. Mas é um gaúcho tinhoso, corajoso e sem papas na língua. Se derem chance e liberdade para que possa expor seu pensamento, vai ser um sério candidato, fortalecendo enormemente o PDT, abortado do PTB, em virtude dos choques que todos têm conhecimento. Mas, não se iludam, Brizola é realmente um sério candidato ao cargo e é bom que todos saibam disso, pois já está caindo na vontade popular, essa massa que passa fome e que está doida para xingar e gritar, ou ter alguém que possa fazer isso em seu nome e em sua defesa.

SEGUNDO: o senador Roberto Saturnino, herdeiro da elegância e maturidade política do saudoso ex-deputado federal Francisco Saturnino Braga, seu pai, e um dos grandes nomes da política fluminense de todos os tempos. Roberto Saturnino é um jovem simpático, culto, elegante no trato, para muitos um moderado, para outros um socialista autêntico, que sempre conduziu sua atuação política no campo do respeito e em defesa intransigente do espírito nacionalista. É um dos que agüentou a barra dentro do antigo MDB, partido-macho, que resistiu a todas as investidas do arbítrio, mesmo vendo cair seus mais brilhantes integrantes. Candidato pelo PMDB, Roberto Saturnino é o chamado candidato leve, pois possui poucas áreas de atrito e pode circular livremente por diversos setores de facções conflitantes. É páreo e páreo sério em qualquer luta que travar e a batalha que já iniciou será das mais ferrenhas de todas já realizadas em nosso Estado. E mais, é um homem que não trairá seu partido ao assumir o cargo.

TERCEIRO: o deputado federal Miro Teixeira, o mais votado do País em todos os tempos, filho político de Chagas Freitas, que quer fazê-lo seu sucessor e garante sua indicação na convenção do PP. Não sei, mas Miro Teixeira é ainda uma incógnita, pois pouco atuou na Câmara e não tem até agora nenhum projeto apresentado, ou lei aprovada de expressão. Mas, já conta com a poderosa máquina administrativa do Estado a seu favor, a qual usa de forma abusiva e acintosa. Novo, boa figura física, poderá impressionar, mas, apesar de ser o PP um partidão no Estado, pois conseguiu arregimentar muitos portadores de mandatos, tem contra si uma administração que deixa a desejar, o que já lhe valeu muitas vais em Bangu, Campo Grande e Padre Miguel. Uma coisa, podem estar certos, se ganhar não vai ser na moleza. Terá que lutar muito e não sei se terá estôfo para isso.

DOS candidatos a candidatos ainda no nascedouro, o ex-senador Aarão Steinbruch é o mais popular, mas tem contra ele o fato de ter abandonado seus amigos e correligionários, na época das vacas gordas, negando-lhes seu apoio para eleger sua mulher e depois seu filho deputados federais. Ora, se tiver condições de se eleger, naturalmente, seguirá a mesma trilha do "primeiro eu, ó meu"! Embora seja nome falado como candidato do PTB, sigla que resistiu até a revolução, acredito que não terá como convencer aos eleitores, muitos fatos que virão à tona.

FALA-SE ainda em Moreira Franco, prefeito de Niterói, genro do Amaral Peixoto, que seria o candidato do PDS, e de Sandra Cavalcanti, que viria candidata pelo PDC, partido ainda em organização. Acho ainda cedo tecer qualquer comentário sobre o primeiro que me parece realiza uma administração muito boa em Niterói, o que não basta e, sobre a segunda, com quem lutei durante longos anos a seu lado na Câmara Federal, e posso garantir sua coerência e firmeza de propósitos. Acredito que possa organizar seu partido e entrar na batalha para valer. Por isso, reservo-me para comentário futuro mais apurado.

DE qualquer forma, com os nomes projetados será uma campanha emocionante, talvez a maior já realizada em nosso Estado.

## Humberto Reis

**Na Rádio Jornal do Brasil, no programa matinal de entrevistas, excelente como tal, mas que não é um programa de debates, o prefeito da Cidade de Resende às margens da Via Dutra, senhor Noel de Carvalho, inquirido pelo competente e comedido Eliakin Araújo, falou das discrepâncias existentes no País na distribuição do fundo de participações dos municípios que obedece a um critério uniforme de distribuição da ajuda.**

**Realmente existem vários equívocos dos quais são vítimas, cidades brasileiras, enquanto outras são altamente beneficiadas na distribuição do pudim. Faz o senhor Noel reclamações contra o estado de coisas que obriga muita vez um prefeito a pagar comissões a algumas empresas ou transar concessões, para conseguir — e só desta forma — liberação de verbas por parte da União.**

**É uma denúncia grave a qual ninguém dará crédito pois estamos no Brasil, terra em que se consagram equívocos e, de propina em propina, comunidades se esvaziam enquanto indivíduos ficam ricos. Tomando por base a cidade de Resende que há alguns anos fez abertura para implantações de indústrias de grande porte a gente fica sabendo que da arrecadação, o Governo Federal leva 75 por cento, enquanto a municipalidade fica com o restante para se manter. Aí entram escolas, pagamento dos políticos, serviços públicos de modo geral, o que positivamente não dá. No caso do Município citado, existem ainda as obrigações para com o Turismo, o qual procura-se incrementar, sendo a cidade caminho para Penedo, Itatiaia, e as aprazíveis colônias serranas, como Visconde de Mauá, e outras de cultura Filandesa.**

**Outras cidades, mais e menos importantes recebem também o mesmo percentual, o que representa um critério de nivelamento por baixo. Mais triste nisto tudo é, entretanto, o caso das cidades que são usadas como esteio para outras que carreiam enormes riquezas sem que estas participem diretamente do bem bom. Campos, em cujo litoral extrai-se petróleo, quase nada usufruiu disto e Macaé passa a ser um grande dormitório com sua estrutura quase cabocla de cidade inteiramente arrebentada. Há que se fazer urgente uma reforma tributária que possibilite percentuais maiores para os que produzem mais.**

## COISA & TAL

### BANCA ROTA

O que dá credibilidade ao jogo do bicho é o fato de pagar sem discutir. É um jogo em que o banqueiro vive da credibilidade. E isto se consegue pagando, evitando contestações marotas que desacreditam as casas. A palavra do banqueiro é a única garantia do apostador, e a tradição de jogo honesto não está sendo honrada pelo banqueiro Capitão, segundo denúncia à coluna, que não gosta de pagar, alegando que a aposta foi feita em cima da hora. Isto desmoraliza a classe e a tradição dos banqueiros, desde o Barão de Drumond. Será que até com o jogo do bicho já conseguiram avacalhar neste País? Vamos moralizar a coisa que é para não virar bagunça. Já foi o mais democrático dos jogos, em que todo o mundo podia apostar com a certeza de receber. Os tempos mudaram. A área de atuação do Capitão é ali pela Praça Mauá onde deixou história e o conhecido Nelson da Escadinha. O jogo do bicho já não é o mesmo.

### INTENTONA

**Há 45 anos no dia de hoje ocorria uma intentona comunista. Haverá solenidade pelas vítimas do levante com a presença do Presidente da Repú-**

### MAIS VÍTIMAS

Falando em intentona. Com a passagem dos cinqüenta anos da revolução de trinta, conhecendo melhor as artimanhas getulianas, as arrumações goesmonterianas, a gente fica sem saber direito quem foi vítima de quem. O mesmo fato deu-se em 37.

### GRAÇAS

**Transcorre amanhã sexta-feira "O Dia Nacional de Ação de Graças", em que todos devem agradecer a Deus pelas graças recebidas. Com os estômagos doendo é meio difícil.**

### INSTITUIÇÃO

Bem que poderiam plagiar a nossa LUTA e estabelecerem o Dia do Feijão de Graça.

### FILA

**Esperam-se grandes filas nas nossas igrejas. Jacob, Samuel, Ismael e outros conhecidos lá estarão para pegar as suas ações graciosas.**

### MARÍTIMAS

Marinha de Guerra abre inscrições para marinheiras dia 1.º de dezembro. Dentre os requisitos, que são muitos, não existe nenhum item quanto ao número do sapato.

### DEMISSÕES

**Continuam demissões em massa em repartições do Governo. Muita gente sendo jogada para o alto. Depois que inventaram um monstro chamado "Empresa Pública de Direito Privado" ficou muito fácil. Estas empresas são as ideais para a prática do empreguismo.**

### POLÍTICOS NA TV

Vai sofrer uma série de alterações a Lei que regulamenta a presença de políticos na televisão. Deveriam restabelecer o processo de antigamente quando cada um dizia o que queria. Era muito engraçado.

### BIFES

**Carne subindo cada vez mais, numa incrível constância. Aumentos de semana para semana. Pescado idem. Quanto às galinhas, só quem pode comê-las é o galo.**

### CEBOLAS

Brasil espera apurar 380 milhões de cruzeiros com as exportações de cebolas. Você que se vire, pois acabaram com o bife acebolado. Os dois vão faltar.

### COSTA NETTO

**Havia uma torcida bem grande para a eleição ontem de Costa Netto para a OAB-Rio. Trata-se de um político de militância estudantil dos mais aguerridos. Admirável orador, que na turma de formatura da Nacional de Direito em 1950 teve a honrosa incumbência de ler o discurso do Mestre Leonida de Rezende, vítima da Ditadura, intitulado RUY CORDILHEIRA. Ambos eram muito quentes, o discurso e Costa Netto — fundador do Movimento de Reforma — a solenidade não terminou. Virou um danado sururu.**

## Chacrinha

# GRETCHEN PROMOVEU TRÊS FESTAS AO SE VER LIVRE DE CRISTIAN

Gretchen quando voltou do exterior promoveu três festas em sua residência. A primeira foi a sua chegada. A segunda foi quando se desquitou do Cristian. E a terceira foi quando se viu livre dele.

Gretchen é uma mulher de personalidade e adora a liberdade. O Cristian, realmente, estava atrapalhando a "Rainha do Bumbum". Para todos os lugares que a Gretchen ia tinha que levar o seu Cristian à tiracolo. Que mala pesada!!!

Com a decisão da Gretchen, o Cristian ficou tão desolado, tão chateado que apareceu na "Buzina do Chacrinha" com quatro brincos. Vêê se eu agüento???

***

Os maestros de todo o Brasil que desejarem as partituras das marchinhas que o Chacrinha gravou em parceria com João Roberto Kelly, para o Carnaval 81, "Maria Sapatão" e "Segura a Vela", podem solicitar à Produção do Chacrinha, Rua Álvaro Ramos, 492 Botafogo, Rio de Janeiro.

***

A TV Nacional de Brasília está transmitindo os nossos programas "Buzina do Chacrinha" e "Discoteca do Chacrinha", todas as terças e sábados, a partir das 9 da noite pela Rede Bandeirantes de TV.

***

Telefone agora para a nossa produção e ganhe 20 mil cruzeiros. O sorteio será feito na "Discoteca do Chacrinha", aos sábados.

***

Está maravilhoso o Lp de carnaval lançado pela "Top-Tape", onde o Chacrinha canta as duas melhores marchas deste ano: "Maria Sapatão" e "Segure a Vela".

***

Não percam nesta terça-feira, a partir das 21 horas, pela Rede Bandeirantes de TV, a "Buzina do Chacrinha", o maior programa de calouros da televisão brasileira.

Lafon, o homem dos 13 milhões de dólares, diretor de programação da Rede Bandeirantes de Televisão, montou uma fábrica de barbantes.

***

O *show* da Simone no Canecão serviu para que muitos artistas botassem os seus recalques e as suas frustrações pra fora. Tá todo mundo naquela de auto-afirmação. Uns fantasiados de bestas e outros de leão...

***

O locutor Toni de Almeida, que é da TV Bandeirantes, foi contratado pela Rádio Manchete FM. Toni vem atuando sucesso, de 11 às 02:00 h da manhã. Toni antes de ir para a Rádio ingeri três logurtes e seis danonis.

***

Nelson Gonçalves fez quarenta anos de carreira e 61 de idade, e o mais importante, segundo ele, com toda potencialidade. Nelson é um bom menino, ainda não está batendo pino...

Paulo Gracindo, o meu ex-patrão, também está naquela de 50 anos de carreira trabalhando com todo o coração. Gracindo não está dormindo, pois tomando muita catuaba a sua comunicação não acaba.

***

Vannucci, aquela simpatia de homem, troca de amores todos os dias. As mulheres só dão o coração a quem só pode transformá-las em estrelas de televisão...

***

Bety Farias e Hélio Costa estão namorando de frente e se beijando de costas...

***

O Daniel está no seu papel. Amando demais e se fortificando com pó de guaraná e muito mel.

***

Edith Veiga usa um vestido novo cada vez que se apresenta na televisão. E o seu maridinho Faez quem faz questão.

*Raul Seixas, quando se apresentava na "Discoteca do Chacrinha".*

## Bastidores da TV

FERNANDO MORENO

# TEREZINHA SODRÉ EXPULSA DE UMA BOUTIQUE. OH! GOD

— Oh my God, Terezinha Sodré já começou a fazer das suas, entrou numa butique e começou a olhar as mercadorias expostas, arrazou com tudo, reclamou dos preços e foi expulsa pela gerente da loja, que ainda chamou a senhora Carlos Alberto Torres de figurante. Achei ótimo.

O analfabeto e mau-caráter do Berto Dias anda pelos corredores globais exibindo os exemplares da nossa LUTA DEMOCRÁTICA, como se fosseh troféus, é válida a promoção. Porém a "Bicha da Globo" confidenciou que o Berto é péssimo de fuquefúque, portanto, jamais conseguirá fazer figuração no canal 4.

— Noite do reencontro no "Cabeça Feita", quase virou noite das desgraças. Antônio Marcos chegou acompanhado da Vanusa e adivinhem quem estava jantando no andar de cima? Nada mais, nada menos que Vanucci e Sandra "louquíssima" Bréa. O Beto, proprietário da casa, teve a maior tremedeira da sua vida, afinal de contas poderia ser a desmoralização da casa um encontro daqueles casais. A salvação da lavoura veio vestida de Milton Moraes e eles se cruzaram, trocaram adeuzinhos e partiram, ufa.

— Noite de sexta-feira, esquina das ruas Xavier da Silveira com Barata Ribeiro, flaguei Martha Anderson arriando um imenso despacho, me escondi atrás de um fusca e aguardei. Quando a meninota saiu fui verificar, descobrir no despacho o nome da minha doce Lady Francisco, fiquei irritado. Acordei a Lady, ligamos para o Jair de Ogum e segundo recomendações dele jogamos tudo no mar. Saravá...

— As lojas de presentes já estão faturando horrores, o que tem de globetes comprando lembrancinhas para jornalistas e diretores, não está no mapa. Só não compraram ainda para Dom Bonifácio, também o homem só gosta de queijos e vinhos importados. E os pobres globetes não têm grana pra isso. Se o Bob Fosse nós já éramos.

— Foi um escândalo a chegada de Edson Celulare na praia, sua minissunga causou gritos, sussurros e desmaios. O Celulare ainda carregava sua toalha importada, presente do Haroldo Botta e do Paulo Varelli. O galã de Plumas e Paetes está firme com sua namoradinha, o que deixa alteradíssimo o bioritmo de figura mui famosa e mui amiga.

— Aquela atriz da novela das oito chegou para gravar com um imenso chupão no pescoço, e tinha uma cena para gravar de biquini. Paulo Ubiratan deu seu primeiro chilique da semana, xingou a atriz e outras coisitas. No final das gravações o sapatão da atriz estava na porta da Globo aguardando, perguntem se ele correu? Só correu.

— Minha doce Monique Alves foi chamada por Manoel Carlos para a próxima novela das oito, ainda não disse sim porque ela pretende entrar 81 grávida, para alegria geral do Denis Carvalho. Aliás o Denis é considerado um dos dez mais férteis do país, hum...

— Amauri Valério (apresentador do Povo n TV) tem recebido diariamente rosas amarelas de um admirador anônimo, pasmem é um admirador mesmo. E isso nem abala o jovem mancebo, nós daqui ficamos sem entender nada.

— Ainda muito difícil aturar os chiliques da Tonia Carrero, domingo passado em frente ao Country na praia, ela tentou agredir o vendedor de refrigerantes, só porque o rapaz não a reconheceu e disse que ela era uma freguesa como as outras. Dona Tonia balançou as pelancas e quase que os pontos de suas cem plásticas arrebentam.

*Posso não ser um grande fotógrafo, mas, após essa foto, descobri que corro muito bem, pois Erasmo Carlos quase me pega. Valeu a corrida. Aí está o Ivon Cúri realizado com a beijoca que ganhou do Erasmo. Agüentar quem há de?*

# UMA ROSA NA PRIMAVERA

**É precisamente nesta época do ano, quando o espírito do Natal começa a envolver o mundo, que os nossos corações recebem, mais abertos e sensíveis, as contrastantes mensagens da vida — já que sorrimos, felizes, quando vemos crianças sadias, criadas em lares tranquilos, sem problemas, cercadas de amor e carinho e choramos, tristes, quando encontramos crianças praticamente abandonadas, crescendo dentro de ambientes pesados, carentes de tudo e de todos, sofrendo em lares desajustados, por onde a felicidade nunca passou e nem sequer, jamais, mandou lembranças.**

**Tenho escrito nesta coluna e dito inúmeras vezes em meu programa de rádio, tanto quanto da tribuna da Câmara de Vereadores, que uma das manchas da sociedade brasileira, é o pouco caso com que tratamos as nossas crianças e os nossos velhinhos. Nesta época de Natal, então, é que essas idéias mais me assaltam, pois os movimentos de solidariedade que lidero através do microfone da Nacional, angariando presentinhos, brinquedos que já não servem para as crianças mais felizes mas que podem alimentar o sonho e a imaginação das pobrezinhas — despertam em mim, como em todas as pessoas que abnegadamente atendem aos meus apelos, essa angústia de sabermos que o muito que fazemos é tão pouco e que esse pouco não é muito.**

**Por isso, rendo meu preito de admiração e reconhecimento, como brasileira e como ser humano, a Dona Rosa, do Lar de Narcisa, no Jardim Primavera (Estação de Ferro), que mantém 62 crianças entre recém-nascidos e cinco anos de idade, aliás, todas meninas, encaminhadas pelo Juizado de Menores de Duque de Caxias. Que maravilhosa contribuição para minorar o sofrimento e criar melhores condições de vida para essas criancinhas! Isso sem o menor auxílio dos governantes.**

**Dona Rosa tem o nome de rainha dos flores. A flor é símbolo da pureza, uma perfumada mensagem de Deus, uma linda lição de vida. E a primavera é a estação das flores, no dizer sábio e exato dos poetas.**

**Uma rosa na primavera. Dona Rosa no Jardim Primavera. No belo e fértil canteiro do Lar de Narcisa, a rainha das Flores está rodeada, no seu maravilhoso exemplo de amor, por 62 pequeninas flores, cujo caminho, há de ser melhor do que aquele que a vida lhes havia reservado — pois se lhes estendeu uma mão amiga, a mão de Dona Rosa, a mão da Providência.**

## Alô Daisy

DAISY LUCIDI

# PICADINHO

Foi badaladíssima a vernissagem da artista plástica Zorávia Bettiol, com suas belas obras de Tapeçaria, inaugurando a Tapeçart, na última segunda-feira, na Rua Visconde de Pirajá, 529, grupo 104. Somente Zorávia Bettiol, umas das grandes tapeceiras do Brasil, artista de renome internacional, poderia inaugurar a primeira casa de seu gênero no Rio de Janeiro. A idéia básica de promoção simultânea da Tapeçaria e também da Cerâmica foi dada pelo crítico de arte Frederico de Morais. A apresentação de Zorávia Bettiol foi realizada pelo crítico Francisco Bitencourt, falando que "do ponto de vista histórico, Zorávia Bettiol é uma das pioneiras da nova tapeçaria brasileira, essa mesma tapeçaria que começa agora a correr mundo e a ser reconhecida como uma das manifestações da nossa criatividade".

Na vernissagem, compareceram mais de 300 pessoas, servidas por um bom uísque escocês e salgadinhos. Entre as personalidades presentes, estavam Concessa Colaço, Olly Riernheiner, Thor, Sther Neegnochester, Álvaro Americano, César Mourão, Carlos Manga, Cyl Farney, Freddy Nabam, Paulo e Karla Lomba, Elena Arkind, Rita Cáurio, Augusto Vicente de Oliveira Nóbrega, Regina Viana, Rodrigo Cabral de Mello, Mônica Lange e outros. A divulgação foi realizada por Rita Cáurio. A Tapeçart será o maior instrumento de divulgação e informação para as Artes do Fio e do Barro. A vernissagem foi filmada pela Arte Rio Cinematográfica, dos proprietários Carlos Manga e Paulo Lomba. A exposição vai até 13 de dezembro.

*Zorávia Bettiol e suas Tapeçarias da série Metamorfose, no seu atelier, em P. Alegre.*

# FALA O POVO

**Os moradores da Avenida Paiva, no bairro de Neves, em São Gonçalo, estão vivendo em precárias condições, por falta de atenção das autoridades municipais. O senhor Hélio de Oliveira, residente na Avenida Paiva, conta que esta avenida foi aterrada pela Marinha para ligar a Ilha das Flores, e quando chove, fica totalmente alagada. E o bairro mais prejudicado com este aterro é a Vila Lage, onde os esgotos estão todos entupidos.**

**Na Avenida Paiva, só existe calçamento de paralelepípedos pela metade em toda a sua pequena extensão, de apenas 800 metros. Esta avenida está com calçamento todo estragado e ondulados pelos movimentos dos caminhões pesados que transitam para a Ilha das Flores e na fábrica de tintas, localizada no final da Avenida. Sabe-se que as autoridades da Marinha estiveram na Prefeitura Municipal de São Gonçalo pedindo as necessárias providências de asfaltamento nesta avenida.**

**Enquanto o Prefeito Municipal está pensando nas reivindicações das autoridades da Marinha, quem está sofrendo com o problema, são os moradores da Avenida Paiva, no bairro de Neves. Com a avenida toda esburacada, e com muita poeira por todos os lados, pois o movimento de carros está aumentando a cada dia que passa. E o senhor Hélio tem toda razão em reclamar, pois ele continua pagando as altas taxas de impostos ao município.**

**Acontece que os moradores da Avenida Paiva continuam sofrendo e não têm culpa das tramóias políticas do ex-prefeito de São Gonçalo. Se a Fábrica de Tintas Internacional pagava os seus impostos no Município do Rio de Janeiro, os moradores da Avenida Paiva não tem nada a ver com isso. Pois, segundo o senhor Hélio, esta foi a desculpa do ex-prefeito Jaime Campos, declarando que não asfaltava a Avenida Paiva, porque a fábrica de tintas não pagava os impostos no município de São Gonçalo. E agora, até quando os moradores desta avenida são obrigados a ficar pagando o pato, esperando, se a fábrica de tintas vai ou não vai pagar os seus impostos em São Gonçalo?**

**Outro grande problema que os moradores da Avenida Paiva estão enfrentando, são os esgotos que ficam alagados nos dias de chuvas. Pois, os esgotos estão completamente entupidos há muito tempo. Segundo, o senhor Hélio, os esgotos estão sem tampões e acabam jogando lixo no buraco, deixando todos entupidos. O Prefeito de São Gonçalo está precisando mandar colocar os tampões nos esgotos em todo o bairro de Neves. Neste estado de coisas, de 15 em 15 dias, os moradores são obrigados a pedir na Prefeitura, para mandarem limpar os buracos dos esgotos.**

# Horóscopo

STELLA WILDER

PARA OS QUE NASCERAM NESTA DATA — São pessoas de princípios rígidos e posições firmes, para as quais não há meio termo. Muito extremista em suas opiniões e em seus sentimentos, amam com a mesma intensidade com que detestam algo ou alguém. Quando se interessam por alguma coisa, dedicam-se a ela de corpo e alma, relegando para segundo plano tudo o mais. Por outro lado, são capazes de ignorar completamente coisas ou pessoas que não lhes interessam. Fiéis a seus princípios, fazem sempre o que acham que devem fazer, mesmo quando isso contraria os que estão a sua volta. Embora essa atitude crie para os nascidos hoje uma série de conflitos, também lhes vale o respeito e a admiração dos outros, pois todos sabem que a sua palavra vale. Quando se associam a pessoas que pensam como eles, os nascidos hoje são capazes de grandes feitos, pois são executivos por natureza, transformando em realidade as idéias ocorridas a outros. Dotados de um acentuado senso de justiça, os nascidos hoje quase sempre se dedicam à defesa de pessoas desprivilegiadas ou injustiçadas.

ARIES (21 de março a 19 de abril) — Exiba seus conhecimentos aos que estão em condições de apreciá-los. Não adianta querer jogar pérolas aos porcos.

TOURO (20 de abril a 20 de maio) — Leve em consideração os sentimentos de outra pessoa ao fazer planos para o futuro. Boas notícias chegam por carta ou telefone.

GÊMEOS (21 de maio a 20 de junho) — Uma idéia pode ser aproveitada de maneira a aumentar seus rendimentos. Associe-se a pessoas que tenham as mesmas intenções.

CÂNCER (21 de junho a 22 de julho) — Tudo parece estar a seu favor hoje. Tome a iniciativa e vá em frente sem medo. Mas não se iluda: a sorte não durará para sempre.

LEÃO (23 de julho a 22 de agosto) — Ótimo dia para sociedades de todo tipo, sejam comerciais ou matrimoniais. Entendimento perfeito em todos os níveis.

VIRGEM (23 de agosto a 22 de setembro) — Não se deixe seduzir por um modismo passageiro. Você se arrisca a fazer um papel ridículo diante dos outros.

LIBRA (23 de setembro a 22 de outubro) — As perguntas feitas podem não produzir as respostas esperadas. Aguarde algum tempo antes de procurar novas fontes de informação.

ESCORPIÃO (23 de outubro a 21 de novembro) — Faça uma análise cuidadosa de seus atos nos últimos dias. A descoberta de um erro pode salvá-lo de um fracasso.

SAGITÁRIO (22 de novembro a 21 de dezembro) — Esteja pronto para ceder em alguns pontos a fim de sair ganhando numa negociação. O segredo é a alma do negócio.

CAPRICÓRNIO (22 de dezembro a 19 de janeiro) — Detalhes sem importância exigem mais atenção do que você imaginava. Nada de preguiça! Mãos à obra e aja!

AQUÁRIO (20 de janeiro a 18 de fevereiro) — Dia movimentado, que não lhe deixará tempo para cuidar de assuntos pessoais. O bem estar da família exige toda atenção.

PEIXES (19 de fevereiro a 20 de março) — Um encontro casual dá pano para muita manga hoje. Cuidado com tudo que você falar, principalmente na presença de estranhos

# Cruzadas

AFONSO NOGUEIRA

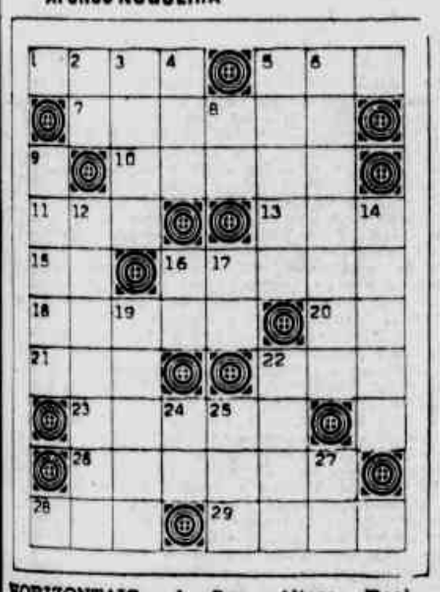

HORIZONTAIS: 1. Sua Alteza Real (abrev.); 4. Lugar desocupado; 8. Aversão, rancor; 10. Semelhante; 11. Caminho já trilhado e sabido; 13. Acusada; 15. Mulato alvacento; 16. Prazo marcado; 20. Que tem sabor como o fel; 22. Naquele lugar; 23. Pronome pessoal; 24. Arremessar; 27. Radiograma (abrev.); 28. Receio; 30. Açude do Estado do Ceará; 31. Criatura, ente.

VERTICAIS: 1. Padecer; 2. Anno Domini (abrev.); 3. Achar graça; 5. Atear (o fogo); 6. Ódio, raiva; 7. Metade de um batalhão; 9. Os zeros de 10; 12. Defeito físico ou moral; 14. Sigla do Estado do Espírito Santo; 17. Amarelado (rosto); 18. Descendente de Maomé; 19. Glorificação; 21. Nome da letra "G"; 22. Apertar por meio de nó; 24. Marco das portas; 25. Ave-Maria (abrev.); 26. Cerce, rente; 29. Nome da letra "D".

SOLUÇÃO DO NÚMERO ANTERIOR

HORIZONTAIS: 1. S.A.R.; 4. Vaga; 8. Ódio; 10. Tal; 11. Rotina; 13. Re; 15. Aça; 16. Espera; 20. Amargo; 22. All; 23. Eu; 24. Atirar; 27. Rad.; 28. Medo; 30. Oros; 31. Ser.

VERTICAIS: 1. Sofrer; 2. A.D.; 3. Rir; 4. Atiçar; 6. Gana; 7. Ala; 9. 00; 12. Tara; 14. ES; 17. Pálido; 18. Emir; 19. Louvor; 21. Ge; 22. Atar; 24. Aro; 25. A.M.; 26. Res; 29. De.

# Brava Gente

Renato e Renata Goulart, casal quality entre os nomes expressivos da festa de Helô Amado e Gracinda Modesto Leal.

...Otacio Costa, Marta Rocha com Carlos Alberto Nuzmann, Moacir Deriquem que nessa noite apareceu com roupa séria, escura...

...Marco Rodrigues o fotógrafo do soçaite ao lado de Rubens Monteiro e George Fernandes, a bonita Miss Brasil Eveline Shraeter na mesa de Marco Heleno Vieira e Thalita e o advogado charmoso Ricardo Saldanha. Ele faz sucesso nas festas chics, as mulheres suspiram quando ele chega com toda elegância britânica a que tem direito...

...A camisa de mil flores do Zé Walter Girão de Mello causou frisson de leve entre a ala jovem...

...Ricardo Amaral respondendo a todas as perguntas possíveis e imagináveis com relação a inauguração do "Golden Room" do Copa, dia 4, semana vindante. Claro que estarei presente...

...Miéle com Anita chegaram tarde... Chico Recarey passou pela minha mesa em tempo de pressa, foi sem sua bonita Vera... Danuza Leão mostrando suas pernas numa mini preta muito mini... Luis Eduardo Guinle com Yonita Salles Pinto. Ela deve ter enfrentado um terrível furacão antes de chegar ao Hippo, cabelos ao desalinho...

...Reginaldo Rabello, gentleman sempre e sempre, muito cumprimentado pelo sucesso da festa de sábado. Fernando Chinaglia apareceu de camisa de mangas curtas, um horror. Sérgio Murad jurando que volta definitivamente para Campos, o amor por Cláudia Xavier de Lima parece que não deu certo mesmo...

# Toque

*** A grande maioria dos colunáveis que circularam na festa do Hippo, marcarão presença na festa intitulada TEMPO DE VERÃO, dia 15 vindante no eixo Concorde/Special, promoção deste colunista e LUTA DEMOCRÁTICA. Apenas 150 convidados no esquema. Conjunto de Jean Zanone e os cantores Raquel, Jesus, Marinho e Oneida participarão do "show" da noite.

Claro, tudo em tempo de dança "como nos bons tempos".

Traje esporte chic branco (para elas).

*** Albery contando-me que fará expô de seus novos trabalhos em New York, quando fevereiro de 81 chegar.

*** E no mundo musical, Peri Ribeiro e Carlos Lyra estrelam semana vindante no O Teclado. Dois "shows" por noite, vocês sabem.

# Irio Informal

# Noite das Flores

Festa de idade novíssima de Helô Amado e Gracinha Modesto Leal na noite movimentada do Hippo, foi um dos maiores acontecimentos em colunabilidade *Classe A* deste Rio nos últimos tempos.

*Tout soçaite* disse presente nova e velha geração representada pelos nomes mais expresivos. Gente bonita e bem vestida, *cocktail* delicioso, mordomia total, *champagne* generoso, ambiente descontraído, mulheres bonitas e que capricharam nos modelinhos, a tônica principal.

Helô, belíssima, de vermelho, assim como Claudia Amado, ao lado de Eurico ajudando a receber. Gracinda Modesto Leal, de branco, elegante "comme il faut" e muito cumprimentada.

O Hippo transformou-se durante algumas horas num imenso jardim: *corbeilles* em profusão rosas vermelhas e brancas que chegavam às centenas, deram o toque *chic* à noitada colunável, por onde passaram os nomes mais importantes da sociedade, assim como Ricardo e Gisella Amaral (ela de negro, verdadeira rainha) Ana Maria Tornaghi Affonseca (*too* de negro e bela, bela), Robertinho Braga e seu "savoir-faire" de sempre, Teresa e Pino Lamarca em noite de *great* elegância, os casais Josias Cordeiro, Alfredo Tomé, Marcos da Silva Tamoyo, Albino Avelar, Dircen Fontoura, Henrique Kerti, Fernando Amado, José Stefanio, Alfredo Petrillo, George Barréne (Gisella elegante como sempre), Didu de Souza Campos. Em grupo animado e divertido na festa *chic* do Hippo, Helio e Silvia Fraga, ela num rosa-pink que era uma graça, tudo combinando com o colar.

*Helô Amado, a hostess da saison.*

# Convites para o dia 15

☆ Várias pessoas perguntando: como será o esquema dos convites para a festa Tempo de Verão, dia 15 no Special. Os convites serão entregues a partir desta semana, e serão pessoais e intransferíveis.

☆ O capitão Carlos Alberto e a querida Teresinha Sodré, circularam na festa onde as flores foram a tônica maior. Eles foram homenageados ontem com um jantar muito privé no adress de Reynaldo Loy.

☆ E o Ricardo Portas abriu os salões do apê em Ipa para recepcionar grupo de colunáveis na mesma data. Cocktail-souper.

☆ A Gorda de Botafogo está uma fera: não foi convidada para a festa de Reginaldo Rabello no sábado e agora para a festa de idade nova de Helô and Gracinda. Jurou vingança. Acho engraçado, as pessoas quando não são convidadas, logo juram vingança. Estranho, não?

☆ No mundo literário e das artes, movimentação no início dezembrino, dois pontos: Oscar Niemeyer lançará seu novo livro intitulado: Rio, de Província à Metrópole na Galeria AM Niemeyer, dia 3 com certeza.

☆ E a nossa muito conhecida Concessa Colaço regressando de tour europeu neste dezembro.

# Noite gloriosa

1 — Poderia definir a festa de terça-feira como "gloriosa, maravilhosa, deslumbrante". Poucas vezes se viram tantos nomes conhecidos circulando.

2 — José Resende Peres entre as presenças VIPs. E a Ivone Linhares fez presença ao lado do Rawlson de Thuin, ele me contando que neste week-end recepcionará grupo de VIPs na ilha da Jipóia, em Angra dos Reis.

3 — Juro, descobri, durante a festa de Helô onde fica e de quem é a tal ilha da dieta em Angra. Depois, eu dou os nomes. Claro que ela não tem nada a ver com a ilha da Jipóia...

4 — Sidney Regis apareceu. Lourdes Vivacqua também, furiosa porque fora assaltada no fim da tarde em plena praça de Ipanema, roubaram tudo da Lourdes que escondera o dinheiro dentro do soutien. Pois é...

# Roda-Gigante

◇ Falar em noite colunável, é necessário citar os nomes que fazem o sucesso das festas elegantes e badalativas: Jorge Guinle Filho, Nelly Ribeiro, que é uma das mulheres mais charmosas deste Rio sempre Janeiro, Suzette Dourado com novo affair, Leda Lage, Maria Vitória Lage, João Resende sem Hildegard, Lucy Sá Peixoto em tempo de elegância, gosto muito dela.

◇ Celmar Padilha too entre os nomes conhecidos na festa de terça-feira. E também Marina Barros, Nelsinho Baptista sempre festejado, Ruy de Mello Teixeira, Sérgio de Soroa, Sônia Gadelha que estreou idade nova na saison, e David Nigri e Ione de Almeida.

◇ Just Fine, Ione de Almeida prepara vernissage em Nova Iorque muito logo, vai expor seus quadros famosos. Vi um dos últimos trabalhos da pintora, o azul em expressões maravilhosas, um luxo só.

◇ Daniel Filho apareceu em tempo pavoroso, capa de chuva e de tênis. Isso num clube privé como o Hippo que não permite que se use tênis, em hipótese nenhuma. Cristiane Torloni que é a mais nova deslumbrada do soçaite, acompanhando Daniel Filho e saracoteando na pista iluminada. Eles formaram o casal cri-cri da noite.

◇ A pulga não apareceu, cansou a beleza.

# FALOU ZÉ KATIMBA, TÁ FALADO

"É isso aí. Quem pode pode, quem não pode se sacode". Sem querer desvalorizar seus companheiros da Ala dos Compositores da Escola de Samba Imperatriz Leopoldinense, Zé Katimba (foto) exaltou a sua satisfação em ver o seu samba "Teu Cabelo Não Nega", feito de parceria com Gibi (também parceiro em Martin Cererê, um dos maiores sucessos da escola leopoldinense na sua história carnavalesca) e Serjão, campeão para a folia de 1981. Zé Katimba não nega que a popularidade da sua música vem sendo exaltada através os mais positivos meios de comunicação, pois, diz ainda Katimba "quem não se comunica se trumbica", plagiando Chacrinha o Velho Guerreiro. Mas poucos sabem que Zé Katimba não é apenas um compositor da Imperatriz Leopoldinense. Ele está relacionando entre os homens que ajudaram a fundar a escola e, com muito do seu sacrifício — ele é marceneiro — a escola conseguiu aparelhar a sua primeira quadra de ensaios. Mas, para Zé Katimba, a sua vitória veio confirmar com clareza o espírito de confraternização que existe entre os componentes da agremiação. As discordâncias, que por vezes ocorrem na escola, não influem de maneira alguma para desagregar o seu contingente de sambistas. Zé Katimba já teve seus perrengues com o presidente Luizinho Pacheco Drumond e, até mesmo com o seu parceiro Gibi. Entretanto os motivos pessoais de cada um, jamais influíram no propósito de todos eles em ver a sua escola engrandecida e disposta a apresentar, cada ano, o melhor carnaval possível. E Katimba quem diz:

— Que todos tivessem à Imperatriz a mesma dedicação que eu tenho. Nunca me preocupei em fazer politicagem visando projetar a minha pessoa. Sempre, em primeiro plano coloquei a minha escola.

# Samba & outras coisas

WALDINAR RANULPHO

# Governo conivente com a exploração do povo

A folia de Momo já começou a agitar o carioca e provocar nos irmãos dos outros Estados e, até mesmo do exterior, o grande interesse em vir conferir os nossos pagodes. Tudo certo. Bom as pampas para nós, termos gente de fora aplaudindo os nossos babados e gastando uma nota de respeito para que o nosso Secretário de Fazenda, Heitor Schiller se sinta uma pouco aliviado com os problemas das finanças fluminense e o prefeito Júlio Coutinho sinta que os elevados gastos da Riotur encontrará no carnaval — melhor falando, nas escolas de samba — uma oportunidade para garantir o retorno, através uma série de manobras tributárias ou mesmo comerciais — a Riotur é uma empresa que faz negócios — da grana que investe nos seus eventos.

Mas, um caso estranho incomoda-me por não ter, até hoje, sentido nos homens que mandam nas coisas, o menor interesse em resolvê-lo: a exploração do povo através a comercialização dos produtos vendidos na área de domínio exclusivo da Riotur — a passarela do samba.

Pelo amor de Deus, já nem me refiro ao povão das arquibancadas, muitas delas cobradas a preços somente compatíveis com a condição econômica dos *tarifa um*, mas aos próprios sambistas que se confinam disciplinadamente na área de concentração, para aguardar o momento de oferecer — de graça — um espetáculo vendido pelo próprio governo municipal.

Um verdadeiro assalto à bolsa do povo são os preços cobrados pelos refrigerantes e sanduíches, vendidos dentro dessa área exclusiva dos promotores dos eventos. Os preços chegam a ser majorados em mais de 300% dos habitualmente cobrados, na mesma ocasião, por estabelecimentos comerciais rotineiramente fiscalizados pelos homens do ICM e outros impostos. Não vejo razão para que se faça vista grossa aos homens que exploram o povo, enquanto os sambistas nada ganham com essa tremenda exploração. Por que essa benevolência?

Que a Riotur promova uma concorrência, para a exploração do comércio dentro da área sob o seu domínio, exigindo, antecipadamente, preços teto para as mercadorias a serem vendidas ao público. Caso contrário, a Riotur estará sendo inimiga do povo.

*Arnaldo Montel (foto), que ao lado de Belline Mello promove os mais importantes desfiles de fantasias nas categorias "Original" e "Luxo", nos principais clubes do Brasil, se fez presente ao coquetel que marcou a integração Clube Sírio e Libanês-Mangueira, para os embalos pré-carnavalescos. Em sua companhia foram observadas as presenças de nomes consagrados nas mais famosas passarelas dos concursos de fantasias, como a exuberante beleza de Ana Maria Sagres, que aparece a seu lado.*

# CURTAS & CURTINHAS

O Bloco carnavalesco Boêmios de Inhaúma, na próxima sexta-feira estará efetuando o segundo corte de samba-enredo para o tema Exaltação à Bahia, que apresentará no desfile do próximo carnaval. O bloco do Clemilde Lima vem proporcionando aos seus admiradores uma série de atrações durante os ensaios que realiza todas as sextas, sábados e domingos na sua quadra da Estrada Velha da Pavuna, 4.341. Para o embalo de amanhã, o Boêmios de Inhaúma garante a presença de grandes nomes do mundo do samba, inclusive de um bom time de mulatas passistas.

★

A Mangueira anuncia para sábado, dia 29, a realização da "Noite do Patrimônio". Segundo Percy, presidente da escola, o embalo será dos mais animados e contará com a presença da força máxima da Ala da Bateria, que tem na sua direção os bambas Mestre Waldomiro Saratoga e o jovem Chimbica. A Ala dos Compositores e os autores do samba campeão de 1981, autoridades civis e militares, serão alvo de significativa homenagem por parte da diretoria da escola.

★

Acredite quem quiser. Aroldo Santos, o pagodeiro do Estácio, que atualmente é parte integrante da comunidade do Morro do Cantagalo, em Copacabana, pai de 11 filhos, anuncia o nascimento — para muito breve — do seu décimo segundo rebento. Para o Aroldo, esse negócio de "as coisas estão ruins", não firma ponto. Ele quer é mais.

★

Papo legal. Um grande contingente de antigos associados, inclusive fundadores, do Heliênico A.C. (antigo Minerva), está movimentando-se para promover o retorno de José Vasques, o "Pepe", à presidência da simpática agremiação. O que tem de gente sentindo saudades do "Pepe" não é normal, pois a sua simpatia e o refinado cavalheirismo, até hoje, estão mantendo uma séria lacuna nos encontros sociais do clube. Deu pra entender?

★

Perna, o homem que mais promove Vila Isabel e suas alegres agremiações recreativistas, está sendo muito animado, por uma legião de amigos para se candidatar a um cargo político nas próximas eleições. Dizem, até, que sem o "Perna" a Vila não sabe andar. O homem, sem qualquer interesse financeiro, badala todas as promoções do bairro e, para quem não sabe, dedica especial atenção para os modestos moradores do Morro dos Macacos, embalando os acontecimentos legais que ocorrem na área denominada Pau da Bandeira, onde possui trânsito livre firmino.

★

Por falar em Vila, quem dera que os demais presidentes de escolas de samba — com raríssimas excessões — tivessem a habilidade social que possui Orlando Pereira, o "Orlando Careca", da Unidos de Vila Isabel. Enquanto certos Xerifes do samba procuram se exibir para aqueles que estão no poder, mas nada fazem em benefício dos sambistas, Orlando trata a todos, sem discriminação, de maneira agradável e cordial, substituindo até os garçons para cobrir certas deficiências no atendimento de todos (falei todos) aqueles que vão prestigiar os acontecimentos da sua escola. Que o comportamento de Orlando "Careca" sirva de exemplo para uma pá de falsos amigos dos sambistas que somente se preocupam em projetar a sua própria imagem. Falei e garanto o papo.

# Notas & Avisos

JUSTIÇA FEDERAL OITAVA VARA
EDITAL PARA CONHECIMENTO DE TERCEIROS INTERESSADOS, COM O PRAZO DE 15 (QUINZE) DIAS, NA FORMA ABAIXO: O DR. CLELIO ERTHAL, JUIZ FEDERAL DA OITAVA VARA DA SEÇÃO JUDICIÁRIA DO ESTADO DO RIO DE JANEIRO, POR NOMEAÇÃO NA FORMA DA LEI E NO USO DE SUAS ATRIBUIÇÕES, FAZ SABER aos que o presente edital virem ou dele conhecimento tiverem, expedido nos autos do PROTESTO JUDICIAL sob o n.º 1.598.845, em que são requerentes HELIO BELLO CAVALCANTI e ALVARO MARCIO PESSOA DOS SANTOS e requeridos FENECO DO BRASIL COSMÉTICOS S/A, UNIÃO FEDERAL E JUNTA COMERCIAL DO ESTADO DO RIO DE JANEIRO, pelo presente traz ao conhecimento dos terceiros interessados, que NÃO SÃO, NEM NUNCA FORAM Diretores da firma FENECO DO BRASIL COSMÉTICOS S/A., a que o presente Protesto tem por finalidade: a) intimar a referida firma a continuar a utilizar-se indevidamente do nome dos requerentes, sob pena de ser seu Diretor JOÃO DOS SANTOS LEAL criminalmente responsabilizado; b) intimar a UNIÃO FEDERAL para que tome conhecimento da certidão da Junta Comercial do Estado, junta aos autos, mostrando que os Requerentes não são nem nunca foram, em tempo algum, Diretores da FENECO DO BRASIL COSMÉTICOS S/A; c) intimar a JUNTA COMERCIAL do Estado do Rio de Janeiro, na pessoa de seu Presidente, para que o exima de registrar qualquer Ata de Assembléia ou até Social de que constem os Requerentes, já que os mesmos atos serão inteiramente falsos e forjados abusivamente". DESPACHO e fls. 12: "Expeçam-se, também, os editais para conhecimento de terceiros, por 15 dias. Em 18-01-80 (as.) Clelio Erthal Juiz Federal. E para que chegue ao conhecimento de terceiros, passei o presente Edital que será afixado no lugar de costume, na sede desta Vara e publicado no Diário Oficial e na Imprensa local, como determina a lei. DADO E PASSADO nesta Cidade de Niterói, Est. do Rio de Janeiro, aos sete dias do mês de novembro do ano de mil novecentos e oitenta. Eu, Reginaldo Castro Maia, Aux. Jud., datilografei e conferi. E eu, Otadelio Magalhães do Vabo, subscrevo. (as.) Clélio Erthal, Juiz Federal. SE.

---

PRIMEIRA VARA CIVEL
EDITAL DE CITAÇÃO COM O PRAZO DE VINTE DIAS PARA ELIAS GOMES, QUE SE ENCONTRA EM LOCAL INCERTO E NÃO SABIDO. O DOUTOR SEVERIANO IGNACIO DE ARAGÃO, JUIZ DE DIREITO EM EXERCICIO NA PRIMEIRA VARA CIVEL DA COMARCA DA CAPITAL. FAZ SABER, aos que o presente virem ou dele conhecimento tiverem que por este edital com o prazo de vinte dias, Cita ELIAS GOMES, que se encontra em local incerto e não sabido, para responder aos termos da ação Ordinária proposta por ESPOLIO DE ENNIO TORRESAN E GEYSA SOUZA TORRESAN, podendo contesta-la dentro do prazo legal que correrá em Cartório após o término do prazo do mesmo, sob pena de revelia, nos termos e de acordo com o art. 285 do C.P., citem, digo, ciente que este Juizo funciona na Av. Erasmo Braga n.º 115 Sala 302 D. nos termos das petições e despachos a seguir transcritos: Petição inicial: Espolio de Ennio Torresan e Geysa Souza Torresan, movem ação Ordinária com fundamento no art. 252 e seguintes do C.P.C. — contra ERNESTO DIAS LAMEIRO FILHO, brasileiro, desquitado, industrial e Elias Gomes, brasileiro, casado, industrial, pelos motivos seguintes. Aos 03 de setembro de 1974, os autores assinaram com os réus, uma confissão de divida, tendo por objeto a transferência de 96% do capital da sociedade APRILIA s.a ENNIO TORRESAN INDUSTRIA ELETROMECANICA BRASILEIRA, conforme contrato. Em garantia os devedores assinaram três notas promissórias cada uma no valor de Cr$ 250.000,00 vencidas em 2-5-75, 2-8-75 e 2-11-75. Como os títulos não foram pagos e vencidas as tentativas amigáveis, os Autores levaram os títulos a protesto, tendo seus emitentes declarados, através de contraprotesto, que consideravam tais títulos nulos e portanto desfeitas as vendas. Assim diante da declaração dos devedores, os autores, vem requerer a V. Exa. a citação dos réus e final julgar procedente a presente ação, e tornar sem efeito o negócio realizado, condenando os reus em custas e honorários. Dá o valor da cude, digo, causa de Cr$ 750.000,00 P. Deferimento. Ass. Dr. Sergio de Albuquerque Mello OAB n.º 12.702. Despacho de fls. 22. Fls. 22 expeça-se edital, com o prazo de vinte dias. Rio, 10-10-80. Ass. Dr. Severiano Ignacio de Aragão Juiz de Direito. E, para que chegue ao conhecimento dos interessados, e não possam no futuro alegarem ignorância expedi o presente que será publicado e assinado e afixado na forma da lei. Dado e Passado nesta Cidade do Rio de Janeiro, aos dezesete dias do mês de outubro de mil novecentos e oitenta. Eu, Maria Laci Pedrosa Galvão, técnico Judiciário Juramentado, datilografei. E eu, Maria Estela Pereira Telles, escrivã, substituta subscrevo. Ass. Dr. Severiano Ignácio de Aragão Juiz de Direito.
(2.111 — A. SERRA)

---

DECIMA PRIMEIRA VARA CIVEL
Edital de 1a. e 2a. Praça e Intimação com o prazo de vinte (20) dias à CONFECÇÕES VANESSA LTDA. E OUTROS, extraído dos autos da Execução proposta por BANCO DO BRASIL S/A., na forma abaixo. O DOUTOR MARCUS TULLIUS ALVES, JUIZ DE DIREITO DA VARA ACIMA, FAZ SABER, aos que o presente edital virem ou dele conhecimento tiverem, especialmente à CONFECÇÕES VANESSA LTDA., ALEXANDRE TEIXEIRA, MARIA AURORA E MARIA MANUELA TEIXEIRA, que pelo presente ficam INTIMADOS de que este Juizo designou o dia 27 de novembro de 1980, às 14:00 hs. no hall dos elevadores do Novo Palácio da Justiça, o Sr. Leiloeiro Judicial, levará à 1a. Praça pelo maior lance oferecido acima da avaliação, e, caso não haja licitantes, fica designada a data de 17 de dezembro de 1980, às 14:00 hs., no mesmo local, ainda pelo Leiloeiro, para vender a quem mais der, independente da avaliação, os seguintes bens: PRÉDIOS E TERRENO, situado na Estrada do Portela n.º 569 e 569 fundos, na freguesia de Irajá. O Prédio 569, misto, feitio platibanda, recuado do alinhamento da via pública, construção em concreto armado, revestimento em alvenaria, com dois pavimentos, tendo no primeiro pavimento, duas lojas "569-A" e "569-B" e no segundo pavimento, dois apartamentos. Loja 569-A, apresenta na fachada ampla porta com duas cortinas de aço corrugado, constituida internamente de loja com piso em cerâmica, encontra-se em regular estado de conservação; Loja 569-B, apresenta na fachada, ampla porta com duas cortinas de aço corrugado, constituida internamente de loja com piso em cerâmica e um banheiro parcialmente azulejado em branco, piso em cerâmica, acha-se em regular estado de conservação. Nos fundos do primeiro pavimento, independente das lojas, encontra-se um quarto e um banheiro na parte externa. O segundo pavimento, cujo acesso é feito por uma passagem coberta, localizada à esquerda, fechada, no alinhamento da via pública por dois portões de ferro trabalhados, sendo um deles próprio para entrada de veículos, apresenta o hall de entrada com portão de ferro trabalhado, piso e escadas em marmocite, sendo constituido por dois apartamentos "201" e "202" e por um cômodo destinado a depósito. O apartamento 201 que fica localizado na parte dos fundos, do segundo pavimento, acha-se em bom estado de conservação, e, divide-se em: uma sala, um quarto, corredor de circulação, banheiro social e cozinha parcialmente azulejada em cor, piso em cerâmica. O apartamento 202 não está penhorado. O Prédio 569-fundos, é constituido de sete casas, designadas de um a sete, localizadas em vila particular, com piso cimentado, após o prédio n.º 569 e com acesso através da mesma passagem, localizada à esquerda, e, que é utilizada também para acesso ao segundo pavimento do prédio 569. Casa 1 — térrea, geminada, feitio beiral, construção em peras, digo pedras e tijolos, revestimento em alvenaria, tendo na fachada duas janelas de madeira envidraçadas e uma cobertura em telhas de amianto, para a qual se abre uma porta de madeira, constituida internamente de: sala, quarto, cozinha e banheiro com pisos em cimento vermelhão e área de serviço com tanque, acha-se em regular estado de conservação; Casa-2, térrea, geminada, feitio beiral, construção em pedras e tijolos, revestimento em alvenaria, tendo na fachada uma porta de madeira, divide-se internamente em: sala, quarto cozinha e banheiro parcialmente azulejados em branco, pisos em cimento vermelhão, área de serviço com tanque, acha-se em regular estado de conservação; Casa 3, térrea, geminada, feitio beiral, construção em pedras e tijolos, revestimento em alvenaria, tendo na fachada uma porta de madeira e uma janela de madeira envidraçada, constituida internamente de: sala, quarto, cozinha, banheiro parcialmente azulejados em branco, pisos em cimento vermelhão, área de serviço com tanque, acha-se em regular estado de conservação; Casa-4, térrea, geminada, feitio platibanda com pingadeiras, construção em concreto armado e tijolos, revestimento em alvenaria, tendo na fachada, uma porta de madeira e uma janela corrediça de madeira envidraçada, constituída internamente em: sala, quarto, corredor de circulação, banheiro social e cozinha parcialmente azulejados em branco, pisos em cerâmica, área de serviço com piso em cerâmica e tanque para lavagem de roupas, encontra-se em bom estado de conservação; Casa-6, térrea, geminada, feitio platibanda com pingadeiras, construção em concreto armado e tijolos, revestimento em alvenaria, tendo na fachada uma porta e duas janelas corrediças de madeira envidraçadas, constituida internamente em: sala, corredor de circulação, um quarto, banheiro social e cozinha parcialmente azulejada em branco, piso em ladrilho hidráulicos, área de servop, digo, serviço com piso cimentado e tanque para lavagem de roupas, acha-se em regular estado de conservação; Casa-7, térrea, geminada, feitio platibanda, com pingadeiras, construção em concreto armado e tijolos, revestimento em alvenaria, tendo na fachada uma porta e duas janelas de madeira corrediça envidraçadas, constituida internamente em: sala, quarto, banheiro social e cozinha parcialmente azulejada em branco, piso em cerâmica, área de serviço com tanque e piso cimentado, encontra-se em regular estado de conservação. Na lateral esquerda do número 569 — fundos, frente a casa n.º 1 e alinhamento da via pública, resta uma área plana do terreno, coberta por vegetação rasteira e inespecifica, fechada no alinhamento da via pública, com muros em concreto armado e tijolos, revestido em alvenaria, interrompido por um espaço destinado à colocação de um portão. O terreno onde estão edificados mede em sua totalidade: de acordo com o recuo previsto pelo PA. 7836, o terreno passou a medir 36,10 metros de frente por 33,95 metros de extensão pela direita, 36,20 metros de extensão pela esquerda e 15,75 metros na linha dos fundos. AVALIAMOS a loja 569-A, em Cr$ 400.000,00 (quatrocentos mil cruzeiros) — Loja 569-B, em Cr$ 420.000,00 (quatrocentos e vinte mil cruzeiros) — O apartamento 201 em Cr$ 360.000,00 (trezentos e sessenta mil cruzeiros) — A casa 1 em Cr$ 150.000,00 (cento e cinqüenta mil cruzeiros) — A casa 2 em Cr$ 120.000,00 (cento e vinte mil cruzeiros) — A casa 3 em Cr$ 120.000,00 (cento e vinte mil cruzeiros) — A casa 4 em Cr$ 250.000,00 (duzentos e cinqüenta mil cruzeiros), a casa 5 não foi objeto de penhora. A casa 6 em Cr$ 250.000,00 (duzentos e cinqüenta mil cruzeiros) — A casa 7 em Cr$ 240.000,00 (duzentos e quarenta mil cruzeiros). No total de Cr$ 2.310.000,00 (dois milhões trezentos e dez mil cruzeiros). Rio, 6a de novembro de 1979. (Ass.) Ivone Freire — 9.º Aval. Jud. (Ass.) Washington L. Oliveira — 10.º Aval. Jud. LAUDO DE AVALIAÇÃO DE FLS 67/9. A arrematação far-se-á com dinheiro à vista ou fiança idônea por 3 dias, devendo a quem dito bens interessar, comparecer nos dias, hora e local acima mencionado, cientes de que deverão ser pagas as seguintes percentagens: 5% de comissão ao Leiloeiro até o máximo de Cr$ 6.840,00 — 1% de custas de Cartório até o máximo de Cr$ 6.840,00 e garantir o lance com o sinal de 20%, devendo o Sr. Leiloeiro mencionar no ato do Leilão, as Certidões juntas aos autos, conforme determina o art. 24 do Ementário da Corregedoria. Para conhecimento geral, mandei extrai-lo, sendo publicado e afixado na forma da Lei. Dado e passado nesta Cidade do Rio de Janeiro, aos nove dias do mês de outubro de mil novecentos e oitenta. Eu, (Julieta Gigante Téc. Jud. Juramentada, datilografei. E eu, (Agostinho do Nascimento Substituto, o subscreco no impedimento ocasional da Exerl, digo, Escrivã, Ass. Dr. Marcus Tullius Alves — Juiz de Direito. (2.067 — A. Serra).

---

DECIMA SEGUNDA VARA CIVEL
JUIZO DE DIREITO DA DÉCIMA SEGUNDA VARA CIVEL DA COMARCA DA CAPITAL DO ESTADO DO RIO DE JANEIRO
Edital de 1.ª e 2.ª Praça e Intimação com o prazo de 10 (dez) dias à PAULO GRADY CARDOSO DE MENEZES e sua mulher MARIZA CORREIA DE MENEZES, extraido dos autos da Ação de Execução proposta por CLOVIS CORREA DE SOUZA sua mulher e outro na forma abaixo: O Doutor WILSON MARQUES, Juiz de Direito da Decima Segunda Vara Cível da Comarca da Capital do Estado do Rio de Janeiro, FAZ SABER aos que o presente edital virem ou dele conhecimento tiverem especialmente PAULO GRADY CARDOSO DE MENEZES e sua mulher MARIZA CORREIA DE MENEZES que pelo presente ficam intimados de que este Juizo designou o dia 27 de novembro de 1980, às 14.00 horas no hall dos elevadores do Novo Palácio da Justiça, o Sr. Leiloeiro Judicial levará à 1.ª Praça pelo maior lance oferecido acima da avaliação, e, caso não haja licitantes, fica designado a data de 9 de dezembro de 1980, às 14.00 horas, no mesmo local, ainda pelo Leiloeiro para vender a quem mais der, independente da avaliação, o seguinte bem: BOX número 36, com direito ao subsolo e às frações ideais de 77/4240 e 4240/59.675 do respectivo terreno em Cr$ 650.000,00 (Seiscentos e cinquenta mil cruzeiros). Rio de Janeiro, 17 de setembro de 1980. (Ass.) Abilio Fernandes Pêgo — 11.º Avaliador Judicial e Washington Luiz de Oliveira — 10.º Avaliador Judicial. Laudo de Avaliação de fls. 209. A arrematação far-se-á com dinheiro à vista ou fiança idônea por 3 dias, devendo a quem dito bem interessar, comparecer nos dias, hora e local acima mencionado, cientes de que deverão ser pagas as seguintes percentagens: 3% de comissão do Leiloeiro até o máximo de Cr$ 6.840,00, 1% de custas de Cartório até o máximo de Cr$ 6.840,00 e garantir o lance com o sinal de 20%. Para conhecimento geral, mandei extrai-lo sendo publicado e afixado na forma da Lei. Dado e Passado nesta cidade do Rio de Janeiro, aos três dias do mês de novembro de 1980. Eu, Alberto da Cunha Azevedo, Técnico Judiciário Juramentado, datilografei, e eu, RUTE VIANA LINS, Escrivã, subscrevo. (Ass.) WILSON MARQUES — Juiz Titular. SE.

---

DECIMA SEGUNDA VARA CIVEL
Edital de citação com o prazo de vinte dias, a HUGO CORREA DE MATTOS e sua mulher SARAH VENTURA DE MATTOS Processo nº 99.142. O Doutor, Wilson Marques, Juiz de Direito da Decima Segunda Vara Civel, Faz saber aos que o presente edital virem ou dele conhecimento tiverem que por este Juizo tramitam os autos da Medida Cautelar ajuizada por Fiat Diesel Brasil S/A contra Hugo Correa de Mattos sua mulher e Outros, tendo por objeto a produção antecipada de provas, consistentes na avaliação referente ao imóvel situado na Estrada Intendente Magalhães numeros 425 e 534-A e a 33 lotes de terras do loteamento denominado "Parque dos Passageiros", no 2º Distrito do Municipio de Teresópolis, Estado do Rio de Janeiro. O presente edital tem por finalidade a citação dos réus, Hugo Correa de Mattos e sua mulher Sarah Ventura de Matos para no prazo de cinco dias contestarem a presente ação, nomearem assistentes técnicos e formularem quesitos sob pena de se presumirem aceitos como verdadeiros os fatos alegados pela autora. E para que chegue ao conhecimento de todos, fez o MM. Dr. Juiz expedir o presente edital, cientes de que este Juizo tem sua sede à Av. Erasmo Braga nº 115, s/304-B. Rio de Janeiro, 18 de novembro de 1980. Eu, (as.) Rute Viana Lins, Titular do Cartório, datilografei e subscrevi. E eu, (as.) Wilson Marques — Juiz de Direito assino. (P: T: )

---

TERCEIRA VARA CIVEL
Edital de notificação com o prazo de (20) vinte dias, bem como de terceiros interessados, na forma abaixo: O DOUTOR RALPH LOPES PINHEIRO — JUIZ DE DIREITO DA TERCEIRA VARA CIVEL DA COMARCA DA CAPITAL — FAZ SABER aos que o presente Edital virem ou dele conhecimento tiverem que pelo mesmo fica intimado OLEGARIO SILVERIO, que se encontra em local incerto e não sabido, para ciência das peças adiantes em virtude da Notificação proposta por LUIZA MARIA DE SOUZA SAMPAIO GUIMARÃES e outros objetivando dar ciência ao notificado para que realiza a totalidade da Area de fundos do imóvel da rua Humaitá nº 35, hoje designada como terreno encravado nos fundos dos Imóveis números 234, 266 da rua Humaitá, remanescente da gleba total (excluidos de numeros 234/238/240/250, 252, 256/, 258/262, 264/268, todos de frente para a rua Humaitá) e mais um terreno designado por lote 2 do P. A. L. 27.759, conhecido por imóvel de nº 41 da rua Miguel Pereira, que confronta com o encravado e lhe da acesso, que em parte foi entregue ao notificado a titulo de comodato, assinalando-lhe o prazo de 6 meses, a contar da data da notificação, sob pena de, não o fazendo, ficar caracterizado o esbulho e ficar sujeito o notificado à medida de reintegração liminar e de responder por perdas e danos, e, requerido as fls. a expedição de editais. E para constar e fins de direito foram expedidos os Editais que serão publicados e afixados na forma da lei. DADO e passado nesta Comarca da Capital aos 14 dias do mês de novembro de 1980. Eu, ZELIA DA GUIA GONÇALVES VERONA, Téc. Jud. Juramentado e datilografei. E eu, OMIR RIBEIRO DA SILVA, Escrivão o subscrevi. (A) RALPH LOPES PINHEIRO — JUIZ Titular. (P. T.)

---

JUIZO DE DIREITO DA QUINTA VARA DA FAZENDA PÚBLICA. EDITAL, COM O PRAZO DE DEZ DIAS PARA CONHECIMENTO DE TERCEIROS INTERESSADOS NOS IMÓVEIS DA AV. SUBURBANA N.º 6505 (antigo 2023) e 6511 (antigo 2025), EXPEDIDO NA FORMA ABAIXO: O DOUTOR ULYSSES MONTEIRO FERREIRA, JUIZ DE DIREITO DA QUINTA VARA DA FAZENDA PÚBLICA, DA COMARCA DA CAPITAL DO ESTADO DO RIO DE JANEIRO, FAZ SABER, aos que o presente edital, com o prazo de dez dias, virem ou dele conhecimento tiverem, que por este Juizo e cartório do Escrivão que este subscreve, tramitam os autos da ação de desapropriação n.º 14.436, movida pelo MUNICÍPIO DO RIO DE JANEIRO contra ARSENIO DE ARVELLOS ESPINOLA, tendo por objeto os imóveis acima mencionados, e como pretendam os atuais proprietários ITAUAN DE ARVELLOS ESPINOLA e S/MULHER THEREZINHA VIEIRA ESPINOLA, CARIACY ESPINOLA DE ABREU E SUA MULHER, digo, E SEU MARIDO ARMANDO BERGAMINI DE ABREU, SEBASTIÃO DE ARVELLOS ESPINOLA, promoveram o levantamento de 80% da importância de Cr$ 2.788.462,04 (dois milhões, setecentos e oitenta e oito mil, quatrocentos e sessenta e dois cruzeiros e quatro centavos), este Juizo de Direito determinou a expedição do presente edital, com o teor do qual ficam cientificados terceiros interessados em dito imóvel, para no prazo legal, alegarem o que for de direito, cientes, também, de que este Juizo tem sede na Av. Erasmo Braga, 115, sala 105, corredor D, no Palácio da Justiça. — Dado e passado nesta Cidade do Rio de Janeiro, aos vinte e um dias, do mês de outubro do ano de mil novecentos e oitenta. Eu, (a) Fernando José Prieto da Silva, Técnico Judiciário Juramentado o datilografei. E eu, (a) Guilhermino dos Santos, Escrivão, o subscrevo. (as.) Ulysses Monteiro Ferreira, Juiz de Direito.

---

SEXTA VARA CIVEL
Edital de citação com o prazo de vinte (20) dias, a ESPÓLIO DE MARIA TEREZA DE MESQUITA PIMENTEL e seus herdeiros FRANCISCO DE MAGALHÃES CASTRO, sua mulher NAIR COIMBRA DE MAGALHÃES CASTRO e CORDÉLIA MARIA DE MAGALHÃES e seu marido TRAJAN COLTZESCO, na forma abaixo: O Doutor Heitor Gentil Montandon, Juiz de Direito da Sexta Vara Civel do Estado do Rio de Janeiro, Faz Saber aos que o presente edital de citação com o prazo de vinte dias virem ou dele conhecimento tiverem que, pelo mesmo, cita-se ESPÓLIO DE MARIA TEREZA DE MESQUITA PIMENTEL, e seus herdeiros FRANCISCO DE MAGALHÃES CASTRO, sua mulher NAIR COIMBRA DE MAGALHÃES CASTRO e CORDÉLIA MARIA DE MAGALHÃES e seu marido TRAJAN COLTZESCO, para ciência dos termos de u'a ação de adjudicação compulsória que lhe move ANTONIO GARCIA PEREIRA E SUA MULHER TANIA CONCEIÇAO DE OLIVEIRA PEREIRA, referente ao compromisso de compra e venda dos lotes números 11, 13, 15 e 17 da rua F. M. de Castro, Quadra 45, do Parque Mambucaba, Angra dos Reis, Estado do Rio de Janeiro averbado às fls. 182 do livro auxiliar n.º 8, sob o n.º 114, do Cartório do 2.º Ofício da Cidade de Angra dos Reis, mediante o preço certo e ajustado de Cr$ 88.000,00, pagos em 27 prestações mensais, sendo as 14 primeiras no valor de Cr$ 2.000,00 e as últimas 13 no valor de Cr$ 4.000,00, estando o débito totalmente pago; que a mencionada ação de adjudicação compulsória foi distribuida a este Juizo em 19 de setembro de 1979, pelo 4.º Ofício de distribuidor desta Capital, sendo registrado no livro 36, às fls. 3, sob número 32.574; que, em virtude de não ter sido aberto o inventário de Maria Tereza de Mesquita Pimentel, foi mandado citar também os herdeiros, por edital, com o prazo de vinte dias, ressalvada a hipótese de localização; que, face a certidão do sr. Oficial de Justiça de fls. 25, dos autos, os autores requerem também a citação dos demais réus, por edital, conforme petição de fls. 27, o que foi deferido; que foi deferida a prova documental; que a audiência de conciliação e instrução e julgamento foi designada para o dia 7 de janeiro de 1981, às 15 horas. Em virtude do que, expediu-se o presente edital de citação dos réus, para ciência da mencionada ação e da designação supra, e a apresentarem, querendo, no prazo da lei, a contestação que tiverem, findo o qual, implica no que for cabível na presunção de serem aceitos como verdadeiros os fatos articulados pelos autores. O presente edital será publicado no Diário Oficial e na imprensa local e afixado na forma da lei, cientes ainda de que este Juizo tem sua sede na Avenida Erasmo Braga, 115, 3.º andar, sala 302-A. Dado e passado nesta cidade do Estado do Rio de Janeiro, aos dez dias do mês de novembro de mil novecentos e oitenta. Eu, Jorge de Andrade, Técnico Judiciário Juramentado, que o datilografei e eu, Jayme Castro, escrivão, que o subscrevo. Heitor Gentil Montandon — Juiz de Direito. — TE.

---

DECIMA QUARTA VARA CIVEL (CAPITAL)
Edital com o prazo de 20 (vinte) dias para citação de GILSON RIBEIRO DE CARVALHO, que se acha em local incerto e não sabido, para ciência de que nos autos da ação de busca e apreensão contra si ajuizada por INTERCONTINENTAL S/A CRÉDITO FINANCIAMENTO E INVESTIMENTOS foi deferida e procedida a apreensão do veiculo marca Ford-Willy ano 1979, 150 HP, motor B0011609, chassi n.º OB12B200167, podendo o réu, no prazo de 3 (três) dias apresentar defesa, sob pena de presumir-se veridicas as alegações produzidas pela autora na petição inicial, onde deduz sua pretensão ao exercicio da ação de busca e apreensão (Dl. 911/69), alegando que por contrato celebrado com o ora citado, em 13 de novembro de 1979, financiou-lhe parte do preço de aquisição do supracitado veiculo, cujo instrumento encontra-se devidamente registrado na competente serventia, gravando-se o bem com alienação fiduciária a seu favor (artigo 66 da Lei n.º 4.728/65), para garantia do pagamento de 36 prestações mensais, iguais e sucessivas de Cr$ 477,40, vencidas a partir de 15 de dezembro de 1979, pagaveis através de carnê que se acha em poder do réu; tendo este sustado o pagamento das prestações a partir da vencida em 15 de agosto de 1979, pela procuradora constituida na cláusula 11.ª do contrato, Crediplan Administração e Participação S/A, foram emitidas notas promissórias relativas ao débito, cujo protesto através do 3.º Ofício desta Capital, constituiu o devedor em mora e afarretou o antecipado vencimento de todo o saldo devedor, motivando assim o ajuizamento da ação de busca e apreensão, onde requereu liminarmente a busca e apreensão do veiculo, o que foi deferido pelo Juizo, estando o automóvel depositado em mãos da credora, requerendo mais a emissão de sentença que julgue a ação procedente, consolidando em suas mãos a posse definitiva do bem e condenado o réu nas custas e honorários de 20% sobre o valor da causa que é de Cr$ 13.500,00, tendo o Dr. Armando Dunham de Freitas, Juiz de Direito, mandado expedir o presente edital com o prazo de 20 dias para citação do réu, ciente de que este Juizo funciona no Avenida Erasmo Braga, 115, sala 306. O presente edital será afixado no lugar de costume e publicado no Diário Oficial e pela imprensa local, na forma da lei. Dado e passado nesta cidade do Rio de Janeiro, aos 24 de novembro de 1980. Eu, José Carlos Nunes Costa, técnico judiciário juramentado, datilografei. E eu, Maria de Lourdes de Castro Guimarães, Escrivã, subscrevo. (as) Armando Dunham de Freitas — Juiz de Direito. Em tempo: qualificação do citando: brasileiro, casado, do comércio, residente nesta cidade na Rua Londrina, 22, casa 13 — Inhaúma. (P. T.)

---

SETIMA VARA CIVEL
Edital de Intimação a URBANO AUGUSTO GUEDES, por estar o mesmo em local incerto e não sabido, com o prazo de vinte dias na forma abaixo. O Doutor Mauricio Gonçalves de Oliveira, Juiz de Direito desta Vara, pelo presente Intima o supra referido autor, nos termos da petição de fls. 69, dos autos da ação Renovatória que o mesmo moveu em face de CLAUDIO ALVES FERREIRA, a fim de que o aludido tome ciência da sentença proferida nos autos, que extinguiu o mesmo, condenando o autor nas custas e honorários advocaticios, advertindo-se a que o não pagamento do contado as fls. 65 acarretará em execução, e no que for cabivel. Este Edital será regularmente publicado e afixado na sede deste Juizo, sito a Av. Erasmo Braga n.º 115/3.º andar, Corredor B conj. 307. Eu, Horácio Pinto de Castro Filho, Escrivão, subscrevo e Mauricio Gonçalves de Oliveira Juiz de Direito assino. (2.115 — A. SERRA)

---

QUARTA VARA DE FAMILIA
EDITAL DE CITAÇAO, com o prazo de 30 dias, na forma abaixo O DR. JAYME HENRIQUE ABREU, JUIZ DE DIREITO DA QUARTA VARA DE FAMILIA DO ESTADO DO RIO DE JANEIRO, COMARCA DA CAPITAL, etc. FAZ SABER, que pelo presente Edital de Citação, atendendo ao que lhe foi requerido cita a AECIO LUIZ DA SILVA RAMOS, de paradeiro incerto e não sabido, para contestar, querendo a Ação de Divórcio Judicial, requerida por IRIS DE ALMEIDA RAMOS, no prazo de 15 dias, sob pena de revelia, ficando desde já advertido o réu de que não contestando se presumirão como verdadeiros os fatos articulados pela autora (Art. 285 CPC). Rio de Janeiro, 20 de novembro de 1980. Eu, Orlando dos Santos Teixeira, Escrivão Substituto a subscrevo e assino. Dr. Jayme Henrique Abreu — Juiz de Direito. (2.118 — A. SERRA)

---

QUINTA VARA DE FAMILIA
JUIZO DE DIREITO DA QUINTA VARA DE FAMILIA DA COMARCA DA CAPITAL DO ESTADO DO RIO DE JANEIRO — CIDADE DO RIO DE JANEIRO — Av. Erasmo Braga, 115 — Salas 309-D. Palácio da Justiça. EDITAL DE CITAÇÃO a HYDE MARIA DA CONCEIÇAO MARINHO, com o prazo de 30 (trinta) dias, na forma abaixo. O DOUTOR MARIO REBELLO DE MENDONÇA FILHO, Juiz de Direito da 5a. Vara de Familia, pelo presente edital, atendendo ao que lhe foi requerido, cita HYDE MARIA DA CONCEIÇAO MARINHO, brasileira, nascida em Itapetuna, neste Estado, aos 02 de fevereiro de 1928, filha de Dionisio Ignácio da Silva e de Ozória Maria da Conceição, a fim de que conteste a presente ação Ordinária de DIVÓRCIO que lhe move ALIPIO TEIXEIRA MARINHO, com o prazo de 30 (trinta) dias, ficando ciente de que se não o fizer, serão aceitos como verdadeiros os fatos alegados pelo autor na forma do art. 285 do C.P.C. O presente edital será devidamente publicado e afixado na sede deste Juizo. Dado e passado, nesta Cidade aos 23 de agosto de 1980. Eu, Rogério Fábregas, Escrevente Juramentado, datilografei e Eu, Marly N. Moura, Escrivã, subscrevo. (as) DR. MARIO REBELLO DE MENDONÇA FILHO — Juiz de Direito. TE.

---

SEXTA VARA CIVEL
Edital de citação com o prazo de vinte dias a ANTONIO TELLES DE CARVALHO, JOSÉ TELLES DE CARVALHO, MARIA CARVALHO DE ALMEIDA, CARLOS TELLES DE CARVALHO, ORMENDINA TELLES DA SILVA e HELENA TELLES DE CARVALHO, herdeiros de DELPHINA TELLES DE CARVALHO, na forma que se segue: O Doutor Rud. Loewenkron, Juiz de Direito da Sexta Vara Civel do Estado do Rio de Janeiro, Faz Saber aos que o presente edital de citação com o prazo de vinte dias virem ou dele conhecimento tiverem que, pelo mesmo, cita-se ANTONIO TELLES DE CARVALHO, JOSÉ TELLES DE CARVALHO, MARIA CARVALHO DE ALMEIDA, CARLOS TELLES DE CARVALHO, ORMENDINA TELLES DA SILVA e HELENA TELLES DE CARVALHO, herdeiros de DELPHINA TELLES DE CARVALHO, cujos paradeiros são desconhecidos, para ciência dos termos de u'a ação ordinária movida por LETICIA JOSÉ DE MOURA contra os ESPÓLIOS DE DELPHINA TELLES DE CARVALHO e ANTONIO MARIA GASPAR; que a mencionada ação foi distribuida a este Juizo em 04 de julho de 1980 pelo 2.º Ofício de Distribuidor, sendo registrada às fls. 138, do livro tombo n.º 36, sob n.º 35.272; que a mencionada ação refere-se ao prédio da rua Virginia Vidal, n.º 33 e o respectivo terreno com 14,00ms de frente, 13,00ms de largura na falsa dos fundos, 29,60ms de extensão pelo lado direito e 32,00ms de extensão pelo lado esquerdo; que por escritura pública lavrada em 19 de outubro de 1964, livro 122, fls. 21 v. no Cartório da 11a. Circunscrição, cederam a Antonio Maria Gaspar, que também se assina, digo, Circunscrição, os herdeiros de Delphina Telles de Carvalho cederam a Antonio Maria Gaspar o direito e a ação à herança (direitos) à herança dos bens deixados por sua mãe; em 9 de junho de 1965, através instrumento particular, Antonio Maria Gaspar transferiu a Mario de Andrade, brasileiro, casado, CIC n.º 245.413.377-48, todos os direitos adquiridos sobre o prédio 33 da rua Virginia Vidal, documento esse protocolado sob o n.º 252.483, registro n.º 64.692, no livro n.º 70, cartório do 2.º Ofício do Registro de Titulos e Documentos; igualmente, por instrumento público datado de 16 de maio de 1980, ratificando documento anterior, datado de 2 de janeiro de 1978, o cessionário Mário de Andrade fez cessão à autora de todos os direitos relativos à herança de Delphino Telles de Oliveira, no que concerne ao prédio da rua Virginia Vidal, n.º 33; que a autora moveu, em consequência a presente ação a fim de que, os respectivos herdeiros dos Espólios de Delphina Telles de Carvalho e de Antonio Maria Gaspar, sejam compelidos a assinar escritura pública de venda do referido imóvel, sob pena de, com anuência do Mário de Andrade, ser-lhe adjudicado o referido prédio; que, por este Juizo, foi designado o dia 05 de janeiro de 1981, às 13,15 horas, para a audiência de conciliação e instrução e julgamento. Em virtude do que, expediu-se o presente edital para citação dos herdeiros do Espólio de Delphina Telles de Carvalho, para ciência da mencionada ação e designação, e apresentarem, querendo, até o dia da audiência a contestação que tiverem, findo o qual, implica no que for cabível, na presunção de serem aceitos os fatos articulados pela autora. O presente edital será publicado no Diário Oficial e na imprensa local e afixado na forma da lei, cientes ainda de que este Juizo tem sua sede na Avenida Erasmo Braga n.º 115, 3.º andar, sala 302-A. Dado e passado nesta cidade do Estado do Rio de Janeiro, aos oito dias do mês de setembro de mil novecentos e oitenta. Eu, Jorge de Andrade, Técnico Judiciário Juramentado, que o datilografei; e eu, Jayme Castro, escrivão, que o subscrevo. Rudi Loewenkron, Juiz de Direito. (2.117 — A. SERRA)

---

NONA VARA CIVEL
Edital com o prazo de vinte (20) dias, para citação do réu EDSON TAVARES DE OLIVEIRA, por se achar em lugar incerto e não sabido, para ciência petição inicial resumida e despacho transcritos. Não sendo contestada a ação se presumirão aceitos pelo réu, como verdadeiros os fatos articulados na inicial, ciente de que o prazo para a resposta são de quinze dias". O Doutor: Perides Raimundo de Oliveira, Juiz de Direito da 9.ª Vara Civel do Estado do Rio de Janeiro. Faz Saber aos que o presente edital virem ou dele conhecimento tiverem que por este Juizo e cartório se processam os autos da ação de Despejo movida por Maria da Conceição Gonzalez Fonseca contra Edson Tavares de Oliveira, no qual foi requerido a expedição do presente edital, para citação do réu supra mencionado, para ciência da petição inicial resumida e despacho transcritos. Petição inicial de fls. 2"3" Exmo. Sr. Dr. Juiz de Direito da Vara Civel. Maria da Conceição Gonzalez Fonseca vem propor a presente ação de Despejo Falta de Pagamento contra Edson Tavares de Oliveira, do imóvel sito à rua Aquilão n.º 84 apart. 201, Ilha do Governador, pelos motivos e razões seguintes: A supta. por contrato particular de locação, assinado em 7/9/79 deu em locação ao supdo. o imóvel supra mencionado pelo prazo 12 meses, com inicio em 10/9/79 e término em 9/9/80, mediante pagamento do aluguel mansal de Cr$ 7.500,00 e mais o pagamento de todos os impostos, taxas e demais contribuições incidentes sobre o apartamento locado. Em virtude do término do prazo contratual, a locação encontram-se prorrogada por tempo indeterminado e, como tal sujeita as determinações da Lei n.

## Galopando
LAFAYETE

### NOTURNA DE HOJE

1.º Páreo — Às 20 horas — 1.100 metros — Cr$ 58.000,00
1—1 Beca, W. Gonçalves ..... 58
2 Firacala, F. Pereira Filho .. 57
2—3 Alepina, J. M. Silva ..... 58
4 Gelata, P. Rocha Filho .... 56
3—5 Criss, F. Esteves ..... 58
6 Joema, J. B. Fonseca ..... 56
4—7 Vittel, A. Oliveira ..... 57
8 Belatona, L. Maia ..... 57
2.º Páreo — Às 20h30min — 1.300 metros — Cr$ 95.000,00
1—1 Renomada, W. Gonçalves .. 56
2 Sandiz, G. Alves ..... 56
2—3 Sodeska, J. Escobar ..... 56
" Kempton Maid, A. Oliveira . 56
4 Obarana, J. Pinto ..... 56
3—5 Eke, T. B. Pereira ..... 56
6 Fantinga, E. R. Ferreira .. 56
4—7 Reza Forte, Jr. Garcia ..... 56
8 Ecology, J. M. Silva ..... 56
9 Karati, R. Silva ..... 56
3.º Páreo — Às 21 horas — 1.600 metros — Cr$ 78.000,00 — CONCURSO 7 PONTOS
1—1 Birbosa, F. Esteves ..... 58
2 Bonfire, A. Ferreira ..... 56
2—3 Raraúna, G. F. Almeida .... 56
4 Danaraby, R. Silva ..... 55
" Dépia, J. M. Silva ..... 57
3—5 Filule, A. P. Souza ..... 52
6 Reforma, A. Oliveira ..... 55
4—7 Samayana, E Ferreira ..... 54
" Kismet, J. Pinto ..... 55
4.º Páreo — Às 21h30min — 1.300 metros — Cr$ 78.000,00
1—1 Regra Três, A. Oliveira .... 57
2 Índio Manso, T. B. Pereira 56
2—3 Alinhado, F. Esteves ..... 56
4 Demigod, J. M. Silva ..... 57
" Todavia No, J. Pinto ..... 57
3—5 Killarney, M. C. Porto .... 57
6 Lyric, D. Neto ..... 57
4—7 Lobis, G. F. Almeida ..... 57
8 Bernachi, J. Escobar ..... 56
5.º Páreo — Às 22 horas — 1.000 metros — Cr$ 78.000,00
2 Tico-Tico-Rei, F. Lemos .... 57
1—1 Kopado, J. Esteves ..... 57
3 Gran Castilho, R. Silva .... 57
" Sol de Maio, P. Vignolas .. 57
5 Navarro, L. Gonçalves ..... 57
2—4 Nurburbring, F. Esteves .. 57
6 Kartof, J. Mendes ..... 57
3—7 Nart Iful, A. Ferreira ..... 57
8 Balbi, L. Maia ..... 57
9 Judge Himes, J. Maita .... 57
4-10 Santulin, J. F. Fraga ..... 57
11 Blessed Jester, N. Santos .. 56
12 Cup Happy, J. M. Silva .... 57
6.º Páreo — Às 22h25min — 1.000 metros — Cr$ 78.000,00
1—1 Bizarro, F. Esteves ..... 57
2 Canon Law, J. Escobar .... 57
2—3 Cogito, P. Vignolas ..... 57
4 Rubem, J. Pinto ..... 57
3—5 Gibson, M. C. Porto ..... 57
6 Brulot, E. Freire ..... 57
4—7 Prince Tigre, L. D. Guedes. 57
8 Green Money, G. F. Almeida 37
9 Darol, J. Mendes ..... 57
7.º Páreo — Às 22h50min — 1.600 metros — 58.000,00
1—1 Lamarck, J. F. Fraga ..... 54
2 Sadi, L. Maia ..... 55
2—3 Zordállo, J. B. Fonseca .... 56
" Dilan, A. Ferreira ..... 58
" Fluster, J. M. Silva ..... 53
" Vinho Puro, E. Marinho .... 55
3—4 Clazon, F. Pereira Filho .... 58
5 Fralimo, F. Lemos ..... 5
4—6 Mexican Boy, W. Gonçalves. 57
7 Brigand, F. Esteves ..... 54
8 Very Good, G. F. Almeida .. 54
8.º Páreo — Às 23h10min — 1.000 metros — Cr$ 68.000,00
1—1 Favorable, J. F. Fraga ..... 56
2 Amadeu, P. Vignolas ..... 57
2—3 Boob's Day, J. R. Oliveira .. 56
4 Great Bullet, J. M. Silva .. 55
3—2 Cinamomo, J. Queiroz .... 17
6 Fair Flier, J. Pinto ..... 56
4—7 Bando da Lua, M. Andrade 56
8 Jovino, D. Guignoni ..... 58
9.º Páreo — Às 23h40min — 1.000 metros — Cr$ 68.000,00
1—1 Allora Dal, W. Gonçalves ... 57
2 Tifrão, A. Ferreira ..... 57
3 Dalcino, R. Silva ..... 57
2—4 Big Horn, A Ramos ..... 58
5 Sine Die, J. Pinto ..... 57
" Erez, R. Freire ..... 57
3—6 Nick Flier, J. Queiroz ..... 57
7 Caldaly, J. M. Silva ..... 54
8 Faristan, L. Maia ..... 57
4—9 Sir Lancer, P. Vignolas .... 56
10 Gay Dragon, F. Esteves .... 57
11 Epiro, F. R. Ferreira ..... 57
12 Jota-Jota, T. B. Pereira .... 57

### INDICAÇÕES

**Firacala — Vittel — Gelata**
**Reza Forte — Sandiz — Ecology**
**Kismet — Danaraby Birbosa**
**Índio Mansor — Lobis — Alinhado**
**Kopado — Sol de Maio**
**Blessed Jester**

**Bizarro — Cogito Darol**
**Lamarck — Mexican Boy — Glazon**
**Cinamomo — Great Bullet — Jovino**
**Caldaly — Jota-Jota — Dalcino**

## MAIS UM CONTRA O TURFE (SÓ O CARIOCA)

Em atitude vazia, totalmente desconhecedora do ritmo normal que cerca as atividades — pelo menos no que respeita o lado técnico — turfísticas, uma parlamentar carioca acaba de se alinhar ao lado dos que vêm assacando contra o Jockey Club Brasileiro, dando seguimento a conluio nascido — todos já sabem que quem está por trás disso é a turma dos Machline — com os incidente da tarde do GP Brasil. O Deputado Alvaro Vale, ao sugerir ao Ministro da Agricultura providências no sentido de ser "fiscalizada a aplicação correta dos dinheiros públicos e a justeza dos privilégios" na entidade carioca de corridas, fê-lo sem produto de base, acenando com argumentação das mais ingênuas, pois alega que procurou e não encontrou no Jockey Club Brasileiro, animais para o trabalho em sua fazenda. E não poderia encontrá-lo, é claro, numa agremiação que reúne pareIheiros de sangue puro para o esporte das carreiras. Adiante, faz referência à inexistência da escola de montadores, tipo de instituição que jamais poderia funcionar ali. O que existe e vem prestando bons serviços sem solução de continuidade é a Escola de Aprendizes e Jóqueis, de onde saiu e continua saindo a maioria dos melhores profissionais em atividade no turfe nacional, localizada ao lado da Escola Primária, outro estabelecimento que mantece a obra do Jockey Club Brasileiro, extravazando a função educacional, pois abriga entre os seus 900 alunos, não poucas crianças alheias ao turfe, porém, carentes de educação. No tocante a supostas vantagens, concedidas "a um Jockey Club" (a referência, obviamente é no sentido do Brasileiro), o ilustre parlamentar, que até agora está omisso no tocante aos inúmeros problemas que afligem o grosso da população ( notadamente a que não é turfista, por não ter dinheiro para jogar nas corridas), incluindo os que deram seus votos para a conquista do seu atual "status" político, faz questão de separar os cassinos e as casas de tavolagem, como contribuintes do Erário, e não seus afilhados. Então, ele desconhece que o Erário é bom fisgador também dos Jockeys Clubs, pois o Imposto de Renda não poupa as apostas em cavalos, atacando-as em seu volume bruto (é sabido que as cifras de um páreo, são o produto do mesmo, mais o que vem dos anteriores, portanto, números repetitivos, acumulados) e gravando-as pesadamente.


**SINDICATO DOS EMPREGADOS EM EMPRESAS DE SEGUROS PRIVADOS E CAPITALIZAÇÃO E DE AGENTES AUTÔNOMOS DE SEGUROS PRIVADOS E DE CRÉDITO DO ESTADO DO RIO DE JANEIRO**

C. G. C. 33.978.134/0001-98 — Inscrição Estadual 372.153.01
Sede própria: Rua Álvaro Alvim, 21 — 22.º andar
Tel.: 240-2841 e 240-3691

**EDITAL**

De acordo com o Artigo 70 da Portaria n.º 3.437, de 20 de dezembro de 1974, faço saber aos que este Edital virem ou dele tomarem conhecimento, que a chapa eleita na eleição realizada nesta Entidade nos dias 4, 5 e 6 de novembro de 1980, foi a seguinte:

**DIRETORIA**

| EFETIVOS | SUPLENTES |
|---|---|
| Júlio Menandro de Carvalho | Paulo Luiz de Marins |
| Alvaro Faria de Freitas | Ely Cardoso de Barros |
| Alcyr Fernandes Norte | Geraldino Viana Gomes |
| José Targino da Silva | Romulo Benedito Marçal de Almeida |
| Paulo Cézar de Souza Moreira | José Henrique Pinto |
| Antonio Macedo | José Alberto Carneiro de Freitas |
| Waldemar Carneiro Filho | Paulo Crivano |

**CONSELHO FISCAL**

| EFETIVOS | SUPLENTES |
|---|---|
| Cosme Marabienus D. de Azevedo | Vera Lucia Motta Chaves |
| Amarizio Tavares Prata | Enivaldo José Albino de Souza |
| Maria Joanna Maturo | Fernando Octávio C. B. Lima |

**DELEGADOS REPRESENTANTES JUNTO AO CONSELHO DA FEDERAÇÃO**

| EFETIVOS | SUPLENTES |
|---|---|
| Alcyr Fernandes Norte | Dásio de Souza Arantes |
| Carlos da Silva Fortes | Francisco Ribeiro da Silva |

Rio de Janeiro, 24 de novembro de 1980.

JÚLIO MENANDRO DE CARVALHO
Presidente


# Vavá entusiasmado com forma de Delei

Há dois meses como auxiliar de Tele Santana na Seleção Brasileira, Vavá vem observando principalmente no futebol carioca, os novos valores que deverão integrar as futuras seleções brasileiras, de juniores, e de novos, da qual Vavá é o treinador, e que tentará a conquista Toulon, em Junho de 81.

Independente da lista do bicampeonato, em que foi divulgada para a disputa do torneio Paulo Machado de Carvalho, venho observando vários jogadores, e dentre eles o Delei, esse garoto do Fluminense, realmente vem me agradando bastante, principalmente pela sua capacidade de fazer lançamentos, o que é raro para um jogador que atua na cabeça da área".

Além de Delei, Vavá tem outros nomes que estão em seus planos." O Gilberto, o Mário e o Vitar, se continuarem apresentando êsse rendimento, sem dúvida serão muito úteis ao futebol brasileiro. Tem ainda esse menino do Vasco, o Marco Antônio Rodrigues, que vem se constituindo numa autêntica revelação.

Dividindo com Antoninho as observações de valores, Vavá ainda não sabe certamente, quando efetivamente dirigirá uma seleção." A princípio, minha participação como treinador só acontecerá em Toulon. Entretanto, é possível que haja alguma alteração, e eu esteja no comando da equipe por ocasião das eliminatórias do Campeonato Mundial de Juniores, em Fevereiro.

Preocupado com a formação cultural dos jogadores brasileiros, Vavá está trabalhando também no sentido de acompanhar as reações extra-campo futuros selecionáveis. "O problema do jogador brasileiro, é que ele pensa que é inteligente. É preciso que haja uma consciência maior voltada para uma união da classe. Os órgãos formados para a defesa do jogador profissional não recebem o menor apoio, se levarmos em conta a quantidade de jogadores inscritos nas federações".

E nesse ponto Vavá acredita que as recentes deliberações tomadas pela CBF definindo um calendário, e adotando o critério técnico para a próxima Taça de Ouro, vem contribuir bastante para isso "Essas medidas são um alerta não só para os jogadores, como para os dirigentes. "Existem alguns dirigentes que pensam ser donos dos jogadores nas suas manobras políticas. Se o futebol do Rio está apresentando um aquém das expectativas, deve haver alguma razão para isso; e esses últimos acontecimentos lamentáveis sobre denúncias de suborno, estão contribuindo para isso. Pois só verificamos as arrecadações do futebol paulista, e do gaúcho, por exemplo, para nos certificarmos de que o Brasil não é só o Rio como muitos pensam."

## Olaria vai receber domingo o troféu "Alfredo Curvelo" pelo Torneio Exumação

O Olaria enfrenta neste domingo, no Maracanã, às 15 horas, a Seleção de Juniores do Rio, fazendo a preliminar da decisão do Campeonato Estadual e recebendo o Troféu Alfredo Curvelo por ter conquistado o primeiro lugar no Torneio Exumação — ganhou do Madureira no saldo de gols — e o direito de disputar o certame de 81, tendo vaga garantida também na Taça de Bronze.

O patrono do clube, Álvaro da Costa Melo, é quem estará recebendo mais esta Taça — a terceira neste ano de 80 — ao lado dos jogadores e do presidente Edemundo dos Santos Cigarro, que promete um time mais forte no próximo ano, a fim de colocar a equipe entre as melhores do futebol do Rio.

O técnico Paulo Azeredo pretende aprimorar o condicionamento da equipe, realizando treinamentos diários para os jogadores no campo da Rua Bariri e para esta manhã está marcado um jogo-treino contra a equipe de juniores do Fluminense, que se prepara para o Campeonato Brasileiro da Categoria. Na oportunidade, o apoiador Clóvis, contratado junto ao Botafogo, terá uma nova chance no time, uma vez que o titular, Jairo, foi convocado por Jeel Martins para a Seleção do Rio que enfrenta esta noite a Seleção do Pará, no estádio Alacid Nunes, em Belém. O presidente Edemundo dos Santos Cigarro mostra-se muito confiante neste grupo de jogadores, principalmente para a Taça de Bronze, que o time disputará antes do Campeonato Estadual, podendo até garantir uma das vagas para a Taça de Prata de 82.

## Santa Catarina recebe a maior verba do MEC para esportes amadores

BRASILIA — Além dos Cr$ 49 milhões distribuídos entre várias confederações desportivas, em outubro, a Secretaria de Educação Física e Desportos do MEC repassou recursos de Cr$ 12.750.000,00 para 34 prefeituras de 12 Estados para a construção de quadras polivalentes , quadras de tênis, ginásios um parque de atividade física de lazer e uma pista de atletismo.

O Estado que recebeu a maior verba foi Santa Catarina, com Cr$ 3 milhões, para construção de quadras de tênis, complementação das obras de um ginásio e iluminação de 10 quadras descobertas. Entre as prefeituras, a maior beneficiada foi a de Presidente Prudente, que recebeu Cr$ 2 milhões para a construção de uma pista de atletismo.

A relação das prefeituras beneficiadas com recursos da SEED/MEC no mês passado, é a seguinte:

SANTA CATARINA: Porto União (uma quadra) cr$ 170 mil; Mondaí ( uma quadra) cr$ 250 mil; Agrolândia (uma quadra) cr$ 250 mil; Quilombo (uma quadra) cr$ 150 mil; Braço do Norte (uma quadra) cr$ 250 mil; Orleans (uma quadra) cr$ 250 mil; Massaranduba (duas quadras) cr$ 500 mil; Nova Veneza (uma quadra) cr$ 250 mil; Itapiranga (conclusão de ginásio) cr$ 250 mil; Itapiranga (uma quadra) cr$ 200 mil; São Miguel do Oeste (uma quadra de tenis) cr$ 250 mil; Florianópolis (iluminação de dez quadras) cr$ 500 mil.

MATO GROSSO DO SUL: São Paulo das Missões (uma quadra) Cr$ 300 mil; Campo Bom (uma quadra) Cr$ 300 mil; Rio Grande (complementação das obras de um ginásio) Cr$ 500 mil;
ALAGOAS: Taquarama (uma quadra) Cr$ 250 mil.
SERGIPE: Ribeirópolis (uma quadra) Cr$ 250 mil.
PARAIBA: Puxinana (uma quadra) Cr$ 200 mil.
BAHIA: Itaju Colônia (uma quadra) Cr$ 200 mil; Pindal (uma quadra) Cr$ 200 mil; Potiragua (uma quadra) Cr$ 200 mil; Ilhéus (duas quadras) Cr$ 500 mil.
CEARA: Itapiroca (duas quadras) Cr$ 500 mil; Aurora (uma quadra) Cr$ 250 mil.
RIO GRANDE DO NORTE: Natal (uma quadra) Cr$ 250 mil; Rafael Godeiro (uma quadra) Cr$ 250 mil; Mossoró (duas quadras) Cr$ 30 mil.
PARA: Belém (quatro quadras) Cr$ 1 milhão; Baião (uma quadra) Cr$ 250 mil.
S. PALO: Limeira (uma quadra) Cr$ 800 mil; Presidente Prudente (uma pista de atletismo) Cr$ 2 milhões.
RIO DE JANEIRO: Rio de Janeiro (um parque de atividade física de lazer) Cr$ 1 milhão.

## Baianos querem fundar a Liga Nacional dos clubes

Salvador — O presidente do Bahia, Paulo Maracajá, vice-presidente da Associação Brasileira dos Clubes de Futebol Profissional, pretende fundar uma Liga Nacional para defender os interesses das agremiações junto à CBF. O dirigente conversará com Hélio Dourado, presidente da ABCFP, sobre a possibilidade de marcar uma reunião da Associação para dezembro, em que o assunto será debatido.

Paulo Maracajá ainda tem esperança de incluir o clube na Taça de Ouro, em 81. Para isso, manterá um contato com o presidente da CBF, Giulite Coutinho, apresentando como principal argumento o fato de ser o Bahia o primeiro campeão da Taça Brasil.


**JOCKEY CLUB BRASILEIRO**
**CONCURSO DE 7 PONTOS**
**ACUMULADO PARA AMANHÃ**
**CR$ 184.310,00**


## Brasileiro mostra futebol no Caribe

Washington, o treinador brasileiro, Jorge Casagrande, técnico do New York United, um dos principais clubes americanos, recebeu convite da Organização dos Estados Americanos — OEA para desenvouver um trabalho de difusão do futebol em vários países do Caribe, através do olímpicas, palestras e treinamentos.

Casagrande aproveitará o período de férias do futebol americano — de novembro a março para atender ao convite da OEA, começando o seu trabalho pela Jamaica, onde ele já se encontra. Além disso, a OEA pediu, ainda, informações sobre o New York United, afim de articular alguns amistosos neste período, através do seu diretor do Escritório de Assuntos da Juventude, André Luiz Lacé Lopes.

Jorge Casagrande iniciou sua carreira como jogador de basquete e, logo depois treinou algumas equipes de futebol no Brasil, pricipalmente no Norte. Ele já trabalhou no Oriente Médio e em diversos países da América Central. O treinador manifestou, recentemente, o seu desejo de voltar ao Brasil, mas reconheceu que o trabalho do técnico de futebol é mais valorisado nos Estados Unidos.

## Simpósio dos jogadores será no Piauí

TERESINA — Promovido pela Associação dos Atletas Profissionais do Piauí, com apoio financeiro do Governo Lucídio Portela, será realizado, de 11 a 14 de dezembro, no Centro de Convenções de Teresina, o III Simpósio Nacional do Atleta Profissional. O evento reunirá profissionais de todo o País e terá entre seus conferencistas o ex-presidente do Fluminense, Francisco Horta, o ex-presidente do São Paulo, Henri Aider; o professor Hélio Alonso, o professor Dante Rocha, ex-supervisor de Flamengo, Vasco e Botafogo, além de Valdir Peres, do São Paulo, e Vitor Hugo, do Grêmio, presidentes dos sindicatos de São Paulo e Rio Grande do Sul.

Entre os temas a serem abordados, estão "A Validade do Campeonato Brasileiro", "Jogador de Futebol um Mercador de Alegrias" e "A Sociedade e o Atleta Profissional de Futebol". Este último sob a responsabilidade de Francisco Horta. Além destes temas, Vitor Hugo apresentará um balanço do II Simpósio, realizado em 79, em Porto Alegre, e divulgará uma série de reivindicações da classe para 1981.

O Simpósio está sendo coordenado por Francisco Costa, presidente do Conselho Regional de Desportos do Piauí e da Associação de Garantia ao Atleta Profissional de Teresina, com o auxílio de Marcelino Martins um desportista piauiense. Dos jogadores, os que mais se têm empenhado em favor da classe são Duílio, ex-goleiro do Flamengo, que joga no River, e Paulo Roberto, ex-juvenil do Flamengo, que está encerrando sua carreira, depois de atuar em vários clubes piauienses.

## Luiz Mendes

### AS FALSAS CRISES

Um clube popular como o Flamengo não tem adeptos, em maioria, apenas no meio do povo. Em todas as camadas sociais, o Flamengo é o que tem mais torcedores. E no meio da crônica esportiva, também ele é maioria. Aceito o argumento de que os nomes mais sólidos e importantes da crônica esportiva não pertencem ao rubro-negro. Simples coincidência. No nosso meio o Flamengo conta com um número bem maior de adeptos. E são jornalistas atuantes, repórteres, noticiaristas, rapazes que cobrem o dia-a-dia dos clubes.

Há nessa casta jornalística de rubro-negros, uma coerência que até admiro: eles procuram ajudar o clube do coração. Eu cito exemplos: as crises que vêem à tona nos adversários do Flamengo, quase sempre são agitadas, em vésperas de partidas em que o clube visado vai jogar contra o rubro-negro ou antes dos jogos que interessem diretamente ao clube preto e vermelho.

....Aquela confusão gerada por uma reportagem publicada em uma revista, que criou problemas para o Vasco, veio ao conhecimento público, precisamente nas vésperas daquele jogo Vasco x Flamengo, que o Flamengo ganhou, fácil, por 2 x 0. Recentemente, na semana do jogo Flamengo x Botafogo, foram publicadas e exploradas declarações de Wescley, além de notícias de descontentamento de jogadores botafoguenses com o técnico Paulo Emílio, visando, visivelmente, a criar um clima de intranquilidade, um ambiente de crise, no seio do adversário. Wescley foi tirado do time alvi-negro e os outros jogadores não se deixaram envolver pela falsa crise. Mas ainda assim, o trabalho foi feito. Agora é a vez do Vasco. Pintinho não gostou de críticas feitas por Zagalo na preleção do intervalo, durante o jogo com o Fluminense. Os "moços" perceberam que Carlos Alberto Pintinho estava de cabeça quente e o assediaram, fazendo-o falar, jogando lenha na fogueira. Um episódio rotineiro, virou problema disciplinar, nas vésperas do jogo desta quarta-feira, decisivo para o Vasco, contra o Americano. Simples coincidência, ou trabalho consciente? Os fatos de rotina, esta é a verdade, que acontecem também no Flamengo, só viram crise nos outros clubes. Carpegiani está fora do time do Flamengo porque não gostou de uma substituição aos 30m. Alguém falou mais no assunto? E Nunes, que pisou na camisa do clube? O caso foi abafado e o atacante pôde voltar ao time.. Restanos saber se o Vasco vai permitir que os inimigos "fabriquem" uma fórmula de envenenar seu bom ambiente, justamente na hora de acabar com o tetra do Flamengo!

## Noli Coutinho

★ RETROSPECTO — Na edição de fim de ano, apresentaremos o retrospecto de 1980, relembrando os assuntos mais importantes e sensacionais do ano que está acabando

★ HÉLIO RUBENS é o técnico da equipe principal da Francana deixando de jogar, depois de uma carreira das mais invejáveis.

★ ADIADO "sine-die", de comum acordo, o jogo Gama Filho x Flamengo, pelo turno do Torneio de Consolação (7.º ao 9.º lugares) do 45.º Campeonato Juvenil Masculino do Rio.

★ SENSACIONAL deverá ser a fase final do 61.º Campeonato Principal Masculino marcada para o ginásio do Maracanã, de 9 à 24 de janeiro. Participarão os seis melhores colocados da etapa de classificação.

★ PAULISTA, ex-jogador do Vasco e seleção bicampeã mundial (63) e ex-presidente da Federação de Esportes Universitários do Rio, não esconde para ninguém: "Sou o Diretor-Técnico da FEBERJ, mas meu objetivo principal é ser o futuro presidente da entidade no lugar do Eduardo de Almeida e posteriormente candidatar-me à presidência da Confederação Brasileira de Basquetebol."

★ HOMENAGEM — A tradicional festa de "Basquetebol em Fôco" em homenagem ao campeão da 1.ª Divisão do Rio-80 mais uma vez será efetivada por nós e como sempre com a entrega de troféus, brindes e prêmios aos maiorais da temporada, numa solenidade que levamos a efeito ao longo de mais de 20 anos e sempre, felizmente, com muito sucesso e prestígio, inclusive constando do Calendário Oficial da Federação do Estado do Rio.

★ FLA x FLU o destaque desta sexta-feira na 5.ª rodada do returno do 61.º Campeonato Principal do Rio-80. Não há favorito e a tônica, como acontece nos jogos dos dois clubes, será o equilíbrio. A peleja está marcada para às 21h15min, no ginásio do Botafogo (Mourisco). O ingresso custará Cr$ 50,00.

★ PRELIMINAR das mais interessantes e movimentadas será disputada entre BOTAFOGO x TIJUCA (20 horas), num cotejo que muito promete.

★ BONS JOGOS ainda teremos na noite desta sexta-feira com. VASCO x MACKENZIE, em São Januário e OLARIA x MUNICIPAL, em Bariri. O horário será das 20h45min., e o ingresso custará Cr$ 30,00 (preço único). Frize-se que o Vasco é o favorito e Olaria x Municipal, ao que tudo indica, será muito duro.

## Apolinho

WASHINGTON RODRIGUES

## SUDERJ ESTÁ APURANDO A MUTRETA DOS INGRESSOS

Baseado em denúncias feitas por jornalistas, torcedores e dirigentes, o Superintendente da SUDERJ, Ricardo Labre, decidiu apurar o que existe de verdade e de que forma é feita a "mutreta" dos ingressos frios. O golpe se baseia no fato de alguns funcionários inescrupulosos fazerem voltar para as ruas e para as mãos de cambistas, ingressos já vendidos nas bilheterias e entregues nas borboletas pelos torcedores. Esse é apenas um dos vários meios ilícitos pelos quais é bombardeada a renda dos jogos no Maracanã. No tempo do Sérgio Rodrigues havia um tal portão de entrada para os ex-pracinhas que não pagavam ingressos e entravam mediante a apresentação de identificação. Houve uma denúncia e ficou apurado que torcedores comuns apresentavam uma carteira banal com vinte pratas por baixo e iam assistir ao jogo tranqüilamente dando uma de ex-pracinha. Sérgio estourou essa boca mas outras surgiram ou simplesmente continuaram. Recentemente o repórter José Carlos Machado denunciou um carro de polícia que entrava no estádio com alguns "presos" que iam para o xadrez do estádio. Por coincidência o xadrez do Maracanã fica ao lado da rampa, e do xadrez para a arquibancada é um pulo, e lá iam os "presos" ver futebol de graça. Existem inúmeras outras fórmulas que contam com a colaboração, às vezes remunerada, não de pessoas diretamente ligadas à SUDERJ e a Federação. Por isso é que Ricardo Labre criou um "esquadrão de ouro" que nada mais é do que um grupo de fiscais para fiscalizar os que não fiscalizam nada. Esse grupo será melhor remunerado para não cair em tentação e ceder às pressões, obrigando o superintendente a fiscalizar pessoalmente ou criar o grupo de fiscalização dos fiscais que fiscalizam os fiscais.

—x—

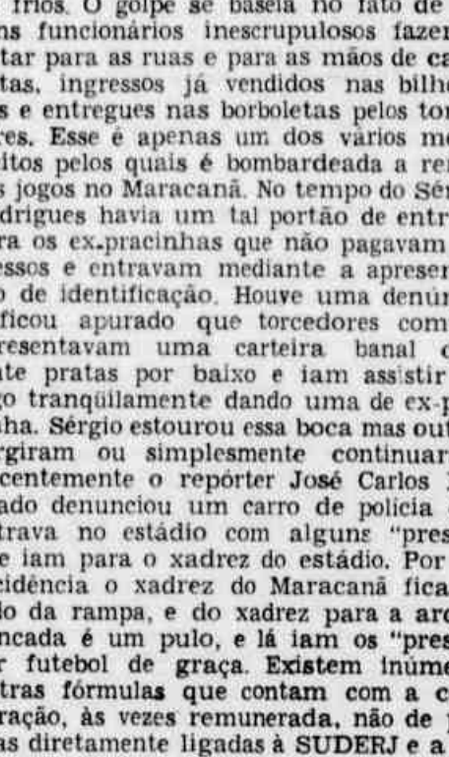

**Charles Borer declarou que a formação de um bom time de futebol é difícil e que a torcida terá que ter paciência. Sobre a campanha que os botafoguenses da imprensa estão fazendo para evitar que o Botafogo acabe, ele considera desnecessária, porque o presidente do clube é o maior interessado em que as coisas caminhem a contento e que enquanto ele trabalha os da campanha se limitam a achar isso ou aquilo pensando que com isso estão resolvendo os mais sérios problemas do clube.**

—x—

O América também se movimenta para não repetir em 81, a vergonhosa campanha deste ano. A indicação de Álvaro Grego para vice-presidente de futebol foi um reforço importante que Álvaro Bragança conseguiu. Esse tem condições de iniciar um trabalho partindo da formação de uma equipe de trabalho eminentemente profissional. A primeira providência que o Grego tem que tomar é definir a posição do América em relação ao seu próprio tamanho. Decidir se futebolisticamente falando, o time é grande ou é pequeno. Todo campeonato o América, pelo seu passado, começa como grande e termina como pequeno. Na hora das grandes decisões no tapetão uma hora o América está entre os grandes outra está entre os pequenos. Quando interessa aos papões tê-lo ao lado, o América é tratado a pão-de-ló e lá vão os dirigentes americanos fazendo o jogo que interessa a Flamengo, Vasco e Fluminense. Quando a posição do América não interessa a esses clubes lá vão os rubros liderar o pelotão dos pequenos. Esse desiquilíbrio político é fatal para o América. Com o prestígio que tem, com o patrimônio invejável que possui e com suas incontestáveis tradições, o América não pode permitir que os demais clubes façam dele um simples joguete. Grego tem a obrigação perante a sofrida torcida americana de impor uma filosofia dentro da Federação que faça o clube voltar a ser respeitado e até temido. Sem isso de muito pouco adiantará contratar Fantoni, Coutinho, Zagalo ou qualquer outro treinador O América precisa impor-se para deixar de ser o "Tubareia", metade tubarão, metade sereia.

# VASCO DECIDE DOMINGO COM FLU NO MARACA

O Vasco da Gama sagrou-se campeão do segundo turno ao vencer o Americano, ontem à noite, em São Januário por 2 x 1, gols de Roberto (o primeiro, aos 15 minutos, de penalti e o do desempate no minuto final). Com isso, o time da Cruz de Malta disputará o título estadual domingo, no Maracanã, com o Fluminense.

A renda, recorde em São Januário, foi de Cr$ 3.039.600,00, com um público de 19.369 pagantes.

O Vasco da Gama embora tenha sido superior em todo o primeiro tempo, conseguiu apenas um gol nessa etapa, através de Roberto "Dinamite" cobrando um pênalti, aos 15min., de Tita em Marco Antônio Rodrigues, bem assinalado por José Aldo Pereira, que teve comportamento excelente no período inicial. Dudu que substituiu a Pintinho — afastado do time por indisciplina — foi o melhor jogador vascaíno, criando jogadas perigosas para a meta de Jair Bragança, que andou realizando defesas difíceis, principalmente de chutes do artilheiro Roberto.

O Americano, dirigido por Paulo Henrique, foi um time todo retrancado, mesmo depois de sofrer o primeiro tento, indo poucas vezes ao ataque, tendo Mazaropi limitado-se a assistir ao jogo. A melhor jogada do ataque vascaíno, sempre foi pelo lado direito, com Paulinho Pereira, Dudu e Katinha, explorando a péssima atuação do lado esquerdo da defesa campista.

Tocando em demasia a bola, o Vasco da Gama não soube impor a sua maior categoria, no período final, perdendo várias oportunidades de assegurar o título do segundo turno e deixou que o Americano empatasse aos 34 minutos através de Souza, mesmo depois da expulsão de Sérgio Nunes aos 32 minutos. Mas ainda acreditando nas suas possibilidades, o time dirigido por Zagalo partiu para decidir a partida nos minutos finais, conseguindo o tento da vitória nos pés de Roberto "Dinamite", após uma jogada de Guina, acabando com as esperanças do Flamengo de conquistar o tetracampeonato e explodindo a galera vascaína que comemorou o título dentro do gramado de São Januário. O Americano ainda teve também expulso o meia-campista Raimundinho. O Vasco da Gama — Mazaropi; Paulinho Pereira, Orlando, Ivan e Marco Antônio; Dudu, Guina e Marco Antônio Rodrigues; Katinha, Roberto e Wilsinho. Americano — Jair Bragança; Marinho, Sérgio Nunes, Tita e Waldir; Índio, Manoel e Raimundinho. Luiz Carlos (Zé Sérgio), Té e Lino (Souza). No Maracanã, o Fluminense, que decide o título domingo contra o Vasco da Gama, jogando com um time misto, perdeu para o América por 2 x 1, gols de Luizinho e Cléber para o time rubro, enquanto Wallace descontou para o tricolor. Flamengo x Volta Redonda, com a conquista do Vasco da Gama, foi transferido para a cidade do Aço, jogo que será efetuado hoje.

# Botafogo convidou Mário Travaglini

Além dos reforços pretendidos pelo Botafogo, num troca-troca com o Palmeiras e o São Paulo, os dirigentes alvinegros também mantiveram contato com o ex-técnico do Vasco da Gama e do Fluminense, Mário Travaglini, que no momento dirige a Portuguesa de Desportos. Mário Travaglini recebeu convite do presidente Charles Borer para na próxima temporada ser o novo treinador do time alvinegro, o que deixa a situação do atual técnico Paulo Emílio cada vez mais complicada.

Além dos jogadores tensos com o listão, Paulo Emílio ficou numa situação insustentável, devido a reformulação total, embora os dirigentes não queiram revelar o que deverá acontecer quando o listão de dispensas for anunciado pela direção do clube. Entretanto, alheio a tudo isso, Paulo Emílio comandará hoje, em Marechal Hermes, um coletivo quando ele definirá a equipe, provavelmente com as ausências de Paulo Sérgio e Mendonça, que estão ainda entregues ao Departamento Médico.

Além dos titulares, outro problema é o apoiador Wescley, que continua gripado e não poderá participar dos treinamentos, além de Rui Rei, que está em recuperação de uma contusão antiga. Mas a notícia alegre entre os jogadores foi a renovação do contrato de Luiz Cláudio, o que deixou o ambiente menos tenso, já que o listão que será anunciado pela direção alvinegra, deixou os jogadores muito preocupados.

O zagueiro, que estaria também incluído, caso não renovasse seu contrato, no famoso listão que está sendo liberado pela direção do clube, vai receber Cr$ 200 mil a títulos de luvas e Cr$ 50 mil mensais.

# Wright só apita final sem pressão

O árbitro José Roberto Wright está disposto até a abandonar o apito, se forem mantidos os critérios que orientaram o Departamento de Árbitros no campeonato que agora terminou. O juiz número um do nosso futebol está realmente magoado com Constantino Magalhães, presidente da Comissão de Arbitragem, e com o companheiro Walquir Pimentel, por declarações publicadas, criticando a sua posição de se licenciar no final do campeonato.

Wright chega a admitir que sofreu pressões durante o certame, mas não quis revelar o tipo, acrescentando apenas "que foi até onde suportou", e tem consciência tranqüila de que cumpriu o seu papel de árbitro com a honestidade que acredita que tenha pautado, também, todos os seus companheiros, mesmo os que foram "cantados" por pessoas alheias aos meios desportivos puros.

No seu longo desabafo, José Roberto Wright preferiu não declinar muitos nomes, mas deixou claro que a arbitragem estadual precisa de uma pausa para pensar, e da necessidade urgente de uma independência real, a fim de poder cumprir o seu papel dentro do desenvolvimento e seriedade do futebol brasileiro.

Esse seu conceito não agradou a muitos colegas, mas ele afirma que não quer atingir ninguém, mas apenas preservar a tranqüilidade que os juízes não desfrutam dentro do sistema atual.

Wright voltou a reafirmar que se for necessário apitará a final, pois o seu problema nada tem a ver com os clubes, apenas sua licença se baseia em motivos pessoais — que não quis explicar — e por ter terminado o número de jogos para os quais foi contratado para apitar — vinte.

Constantino Magalhães não quis analisar a posição de Wright, nem fazer outro comentário. Para ele, cada um diz o que quer e pode ouvir o que não quer. Mas a posição de Constantino vai ser de silêncio, pelo menos enquanto não houver acusação que ele considere grave. Por questão de critério de escalação, ele nem fala.

O árbitro Walquir Pimentel, que foi acusado de permanecer quase todos os dias da semana na Federação — "para ser lembrado" — disse que não voltaria a falar sobre o assunto. Acha que Wright está de cabeça quente, mas disse que se apitou mais que ele é porque teve méritos para tal.

— O resto prefiro deixar para conversar pessoalmente com Wright, pois quero explicar que continuo seu amigo e endosso o problema de pressões que todos nós sofremos.

Por outro lado, Constantino Magalhães disse que sua missão estava no fim e que terminado seu mandato não queria mais pensar da Comissão de Árbitros.

*Nunes voltou ao time*

## MENGO SEM ZICO E TITA ENFRENTA VOLTA REDONDA

Desfalcado de Zico, ainda contundido, Tita cumprindo suspensão automática e tendo Nunes como titular outra vez, o técnico Cláudio Coutinho confirmou a presença de Lico na equipe do Flamengo que enfrenta às 21h15min, no Maracanã, o Volta Redonda, ainda tentando fugir à última colocação do campeonato, em sua derradeira apresentação nesta temporada.

Depois de um coletivo de 45 minutos, realizado ontem pela manhã, Coutinho mesmo reconhecendo que a equipe ficou menos agressiva com a presença de Lico, resolveu manter a alteração. "É evidente que o time sente a falta de Zico e Tita. Com o Lico, perdemos um pouco de explosão; porém, a criatividade não é alterada, pois Lico, embora mais lento que Tita, é um jogador bastante habilidoso", disse o treinador.

Ao final do treinamento, Lico levou uma pancada no tornozelo direito e embora a princípio não preocupe, Coutinho relacionou mais um jogador para o banco, que formará com Cantarelli, Carlos Alberto, Andrade, Luiz Pereira, Anselmo e Júlio César.

No Volta Redonda, o técnico João Francisco, tentando fugir da última colocação no segundo turno, espera uma boa atuação de sua equipe na despedida do campeonato. "Não pretendemos mais nada no campeonato, esperando apenas uma atuação semelhante a do turno, quando fomos derrotados nos últimos minutos com um gol duvidoso, em Volta Redonda".

As equipes atuarão assim: FLAMENGO — Raul; Leandro, Rondinelli, Marinho e Júnior; Vítor, Adílio e Lico; Fumanchu, Nunes e Edson. VOLTA REDONDA — Leite; Marreta, Edinho, Jorge Luiz e Nem; Carlinhos, Coca e Ademir; Luiz Alberto, Amauri e Orlando. O juiz será Roberto Coutho, auxiliado por João Batista Santana e Nicodemus Vidal.

## Carpegiani fora do Fla

Afastado da equipe desde a partida contra o América, quando foi substituído por deficiência técnica, o apoiador Paulo César Carpegiani, ainda com furunculose, e sem oportunidade no time, faz com que sua situação no clube deva ser definida logo no início do próximo ano, pois o jogador vem se mantendo de certa forma afastado da comissão técnica, logo após a sua saída do time. Sendo assim, é bem provável que Carpegiani não esteja mais nos planos do clube para a próxima temporada.

# Emissário chega hoje e quer ver Pintinho

Apesar do vice de Futebol, Antônio Soares Calçada, garantir que a situação do apoiador Pintinho só teria uma definição após o Campeonato Estadual, sabe-se que a chegada do representante do Sevilha, Angel Castilho ao Rio é esperada para hoje, poderá modificar os planos dos dirigentes vascaínos, mesmo porque o emissário quer ver Pintinho em ação.

O emissário do futebol espanhol conversará inicialmente com o jogador para tomar conhecimento da sua proposta, a fim de se transferir para o Sevilha e depois de tudo acertado, entrará em entendimentos com os dirigentes cruzmaltinos. A princípio, o Vasco da Gama deseja 20 milhões de cruzeiros pelo passe de Pintinho, o que será discutido ainda nesta semana, em São Januário, entre Calçada e Angel Castilho. O afastamento de Pintinho da equipe para o jogo frente ao Americano, não afetará as negociações, segundo o jogador, que afirmou não ter mágoas de Zagalo e apenas reclamou o que achava um direito seu e durante a reunião no Departamento de Futebol, ficou provado que tudo estava contornado, embora o técnico preferisse não escalá-lo, alegando que o apoiador não teria condições psicológicas para jogar.

# Nelsinho vai manter Paulo Goulart na meta

O técnico Nelsinho confirmou, no treino de ontem, feito em regime integral, que apesar de seu mau desempenho na partida de domingo passado, frente ao Vasco, o goleiro Paulo Goulart deverá ser mantido para a partida final que decidirá o Campeão de 1980 do Campeonato Estadual do Rio de Janeiro. Mesmo reconhecendo que o goleiro titular atravessa uma fase pouco favorável, Nelsinho acha temeroso fazer uma substituição nesse momento, considerando apenas a atuação do goleiro na partida de domingo passado.

Ao mesmo tempo acha o técnico prematuro lançar Ivo ou Braulino na decisão, com possibilidades de deixá-los em má situação. Isso viria também a prejudicar a carreira do goleiro Paulo Goulart, na opinião de Nelsinho. Os jogadores considerados titulares fizeram ontem treino físico pela manhã, e a tarde participaram de um treinamento técnico. Hoje haverá coletivo, à tarde, contra os juniores ainda nas Laranjeiras.

A partir de amanhã os treinos deverão ser realizados no campo do América, em Jacarepaguá, porque o gramado de Laranjeiras, com as últimas chuvas, se encontra em péssimo estado. Outra vantagem encontrada pelo vice de Futebol, Nilton Graúna, com a ida para Jacarepaguá, é que assim os jogadores solteiros poderão se concentrar amanhã, à noite, procurando se alimentar melhor e evitar o deslocamento de Laranjeiras para a concentração de Jacarepaguá.

LUTA DEMOCRÁTICA

2.º CLICHÊ

## Almirante assume

Depois de tomar posse do cargo de vice-presidente de futebol do clube, e sendo futuro candidato da situação à presidência do clube, o Almirante Álvaro Grego confirmou que não haverá listas de jogadores dispensáveis para a próxima temporada, e sim prováveis trocas com alguns desses jogadores, e a iminente contratação de um ponteiro esquerdo.

Dizendo que só sairá do cargo se for deposto, Grego ratificou as presenças de Hildo Nejar e Walter Davis como diretores de futebol. "Esperamos fazer uma reformulação no futebol do América para que possamos iniciar a temporada de 81 com uma boa participação na Taça de Prata."

## Bangu acerta

O Bangu, que continua tentando reforçar sua equipe visando a sua participação na Taça de Ouro, praticamente contratou ontem o zagueiro Renê, do Botafogo. Os entendimentos com o jogador vem sendo mantidos desde a semana passada pelo dirigente Castor de Andrade, que vinha esborrando nas pretensões salariais do jogador, e ontem, numa conversa amigável, Castor garantiu a contratação do zagueiro.

Outro reforço conseguido pelo Bangu foi o centro avante Alcino, que já vem treinando no clube. Castor explicou também que o Bangu só ficara com o zagueiro de área Rodrigues caso o São Cristóvão, que é o dono do passe, diminua o preço do jogador, caso contrário o zagueiro será devolvido.

## Férias

Os jogadores do Campo Grande estarão reunidos esta manhã com o supervisor, Silber Cavalcante, oportunidade em que tomarão conhecimento dos planos do clube visando à Taça de Prata e principalmente sobre as férias, pois, como se sabe, todos serão liberados até o dia 16 de janeiro logo após a reunião.

NOSSO PALPITE

**LUCRO CERTO.**

CADERNETA RESIDÊNCIA DE POUPANÇA PROGRAMADA